



# TUTORIAL BANDO CONTRIBUTI PER LA PROMOZIONE E LA COMMERCIALIZZAZIONE DEI PRODOTTI TURISTICI REGIONALI 2021



Csi Piemonte

Torino, 15 settembre 2021



## Modalità di accesso

---

La procedura FINDOM- Finanziamento Domande è stata realizzata per consentire agli utenti pubblici e privati di accedere alle manifestazioni di interesse della Regione Piemonte.

La procedura FinDom richiede l'acquisizione di opportune credenziali di autenticazione; gli strumenti devono essere acquisiti autonomamente dal Beneficiario che desidera partecipare al bando.

I metodi di autenticazione previsti per accedere alla procedura sono :

- **Credenziali SPID personali di 2 livello**
- **Certificato digitale di autenticazione (Cns, TS, Firma Digitale)**
- **Carta d'identità digitale**

**Il Beneficiario può scegliere alternativamente tra le modalità di accesso.**



# Modalità di accesso

## **ACCESSO TRAMITE CREDENZIALI SPID PERSONALI E DI SECONDO LIVELLO**

SPID, il Sistema Pubblico di Identità Digitale, è la soluzione che ti permette di ACCEDERE a tutti i servizi online della Pubblica Amministrazione con un'unica Identità Digitale.

Le credenziali SPID sono univoche a livello nazionale e si possono ottenere seguendo le indicazioni fornite dal sito:

<https://www.spid.gov.it/richiedi-spid>

**L'ACCESSO ALLA PROCEDURA FINANZIAMENTI DOMANDE RICHIEDE IL LIVELLO DI SICUREZZA 2 (NON È NECESSARIO IL LIVELLO 3 E NON È AMMISSIBILE L'UTILIZZO DI CREDENZIALI SPID AZIENDALI).**

**NOTA:** la configurazione delle credenziali SPID è a carico dell'utente che effettua l'autenticazione. In caso di problemi tecnici è necessario rivolgersi al soggetto che ha fornito le credenziali.



# Modalità di accesso

## PAGINE DI ACCESSO CON SPID

Premere il tasto **Entra con Spid**. Scegliere il proprio Identity Provider e inserire le credenziali rilasciate dal Identity Provider.

 **Entra con SPID**

SPID è il sistema di accesso che consente di utilizzare, con un'identità digitale unica, i servizi online della Pubblica Amministrazione e dei privati accreditati.

Se sei già in possesso di un'identità digitale, accedi con le credenziali del tuo gestore.

Se non hai ancora un'identità digitale, richiedila ad uno dei gestori.

[Maggiori info](#)  
Non hai SPID?

  **AgID** Agenzia per l'Italia Digitale











**spid** <sup>2</sup>

REGIONE PIEMONTE

Nome Utente [Nome utente dimenticato?](#)

Password [Password dimenticata?](#)

  
  
 Mostra password

 **Entra con SPID**

[Non hai una identità Namirial.ID? Registrati](#) [Annulla](#)

Tempo residuo per l'autenticazione: 04:51 minuti.

# Modalità di accesso

---

## ACCESSO TRAMITE CERTIFICATO DIGITALE DI AUTENTICAZIONE

L'identificazione elettronica è un processo in cui si usano i dati di autenticazione personale in forma elettronica per identificare univocamente: una persona fisica, una persona legale, una persona fisica che rappresenti una persona legale.

L'identificazione elettronica, detta anche certificato digitale di autenticazione, viene utilizzata per ACCEDERE a servizi online.

Il certificato digitale è presente all'interno di un dispositivo (nel formato Smart Card , Token USB o Carta nazionale dei servizi, Firma digitale), rilasciato da una Certification Authority (CA) autorizzata.

Consente di effettuare un'autenticazione forte nei siti web che richiedono come credenziale di accesso l'utilizzo di un certificato digitale.

Link utili:

<https://www.agid.gov.it/it/piattaforme/firma-elettronica-qualificata/certificati>

<https://www.agid.gov.it/it/piattaforme/firma-elettronica-qualificata/prestatori-di-servizi-fiduciari-attivi-in-italia>



## Modalità di accesso

### PAGINE DI ACCESSO CONCERTIFICATO DIGITALE

E' sempre disponibile l'accesso con Certificato digitale emesso da una Certification Authority riconosciuta a livello nazionale o CNS abilitata.

La pagina di accesso al servizio mostrerà il link per gli utenti che dispongono certificato digitale o CNS abilitata.

#### Accesso tramite certificato digitale o carta elettronica

Si prega di accertarsi che il certificato digitale sia configurato correttamente nel browser in uso.  
Solo in seguito cliccare il seguente pulsante Accedi.

Accedi

Per problemi durante l'accesso alle procedure di Sistema Piemonte, non attribuibili ai dispositivi elettronici, contattare:

Assistenza Csi 011.0824407

Form di Assistenza

# Modalità di accesso

## ACCESSO CON CARTA DI IDENTITÀ ELETTRONICA

La CIE (Carta d'identità elettronica) è il nuovo documento d'identità in Italia. È rilasciata sia ai cittadini italiani che stranieri (UE o extra-UE).

Oltre alle funzioni della precedente carta, permette l'accesso ai servizi digitali della Pubblica Amministrazione come previsto dalla normativa.

L'accesso può avvenire:

- da PC (utilizzando un apposito lettore NFC)
- da smartphone o tablet (dotati di tecnologia NFC, sistema operativo Android 6.x o superiore e dell'applicazione "CIE ID" del Poligrafico che è possibile scaricare dal Play Store Android)

Per maggiori informazioni:

<https://www.cartaidentita.interno.gov.it/>



# Modalità di accesso

## ACCESSO CON CARTA DI IDENTITA' ELETTRONICA

Seleziona la modalità di autenticazione





# FIRMA DIGITALE

---

La firma digitale elettronica qualificata serve per la sottoscrizione dei documenti informatici, ossia consente di firmare digitalmente qualunque documento (file) informatico, ad esempio firmare una domanda o i documenti richiesti. E' l'equivalente informatico di una firma autografa apposta su carta ed ha il suo stesso valore legale.

La sua funzione è quella di garantire autenticità, integrità e validità di un documento assicurandone la provenienza e garantendone l'inalterabilità dello stesso. Maggiori informazioni sulla definizione di "firma elettronica qualificata" di cui al Reg. (UE) 910/2014, sono disponibili al seguente link:

<http://www.agid.gov.it/agenda-digitale/infrastrutture-architetture/firme-elettroniche>

**Si ricorda che l'unico formato di firma digitale consentito dalla procedura per finalizzare l'invio delle domande è CaDes .p7m.**

La firma digitale può essere ottenuta anche utilizzando lo SPID come sistema di riconoscimento. Tra i certificatori che hanno reso disponibile questa possibilità, sono attualmente attivi Infocert e Namirial. Quest'ultima fornisce anche la possibilità di acquistare una sola firma (firma usa e getta). I servizi prevedono l'accesso con credenziali SPID di livello 2, in questo modo il cittadino ha la possibilità di dimostrare con certezza la sua identità e ottenere la firma digitale. Per ulteriori informazioni, consultare il sito AgID.

# Informazioni utili

- 1 - Pc connesso a internet
  - 2- Kit Certificato digitale (chiavetta USB o Smart Card con lettore da installare sul pc)
  - 3 - Credenziali SPID (in alternativa al certificato digitale- **LIVELLO 2 personale**)
  - 4 - Programma di gestione della firma digitale (es. Dike o analogo fornito dal provider del Kit di firma) installato nella postazione da cui si intende operare
- Per assistenza sulla configurazione del certificato digitale rivolgersi al servizio assistenza dell'ente che ha emesso il certificato.

## NOTA:

- L'accesso con CNS richiede un lettore di smart card in grado di leggere il certificato presente nella Carta il cui acquisto è a carico dell'utente che effettua l'accesso.
- L'accesso con Certificato digitale fornito da una Certification Authority avviene a seconda del kit fornito (Smart Card, chiave USB, file).
- L'accesso con Spid Livello 2, prevede l'inserimento del nome utente, password scelti dall'utente, più la generazione di un codice temporaneo di accesso (one time password).
- In entrambe i casi l'installazione e la configurazione dei lettori e/o del kit è a carico dell'utente che effettua l'autenticazione.
- **In caso di problemi tecnici nella configurazione del certificato è possibile seguire il Manuale di Verifica del Funzionamento alla pagina <https://servizi.regione.piemonte.it/come-accedere-ai-servizi>, mentre, per quanto riguarda le credenziali SPID, è necessario rivolgersi al proprio Provider.**

## ATTENZIONE:

Nel caso in cui l'utente non riuscisse né a raggiungere i portali né la pagina di autenticazione, il motivo potrebbe essere dovuto a configurazioni di Proxy o Firewall che non consentono l'accesso agli applicativi CSI. **DISATTIVARE FIREWALL CHE IMPEDISCONO L'ACCESSO A HTTPS.**

E' necessario che l'amministratore del sistema del cliente, verifichi le proprie configurazioni e che i sistemi del CSI (<https://>) siano da loro raggiungibili. Verificare eventuali blocchi dovuti all'antivirus.

Si consiglia di verificare se la versione del browser utilizzata rientra tra quelle riportate nell'elenco presente sul su SistemaPiemonte, in tal caso si raccomanda di procedere all'aggiornamento. Se il browser non verrà aggiornato a breve non sarà più possibile utilizzare i servizi protetti.

# Segnalazioni di errore del browser: cancellare la cronologia

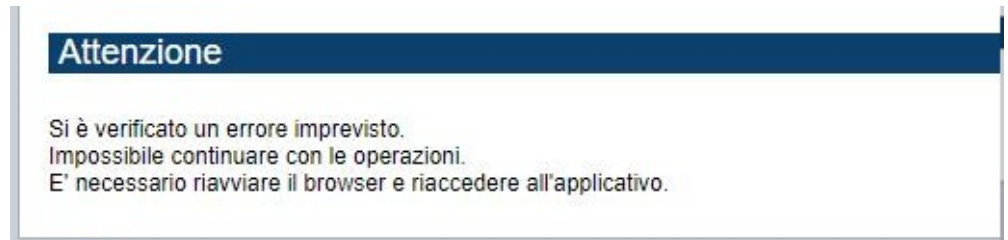
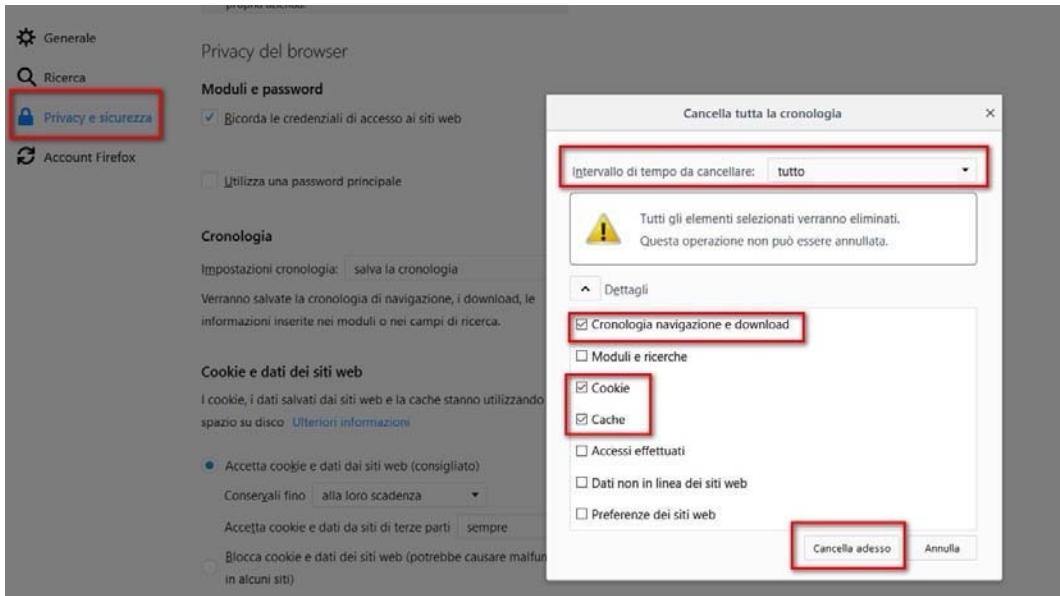

Quando si incorre in un **ERRORE IMPREVISTO** è fondamentale eliminare cronologia, cache e cookie del browser utilizzato. **CHIUDERE TUTTE LE VIDEATE DEL BROWSER RIPULITO.** Aprire una nuova pagina e accedere alla procedura.

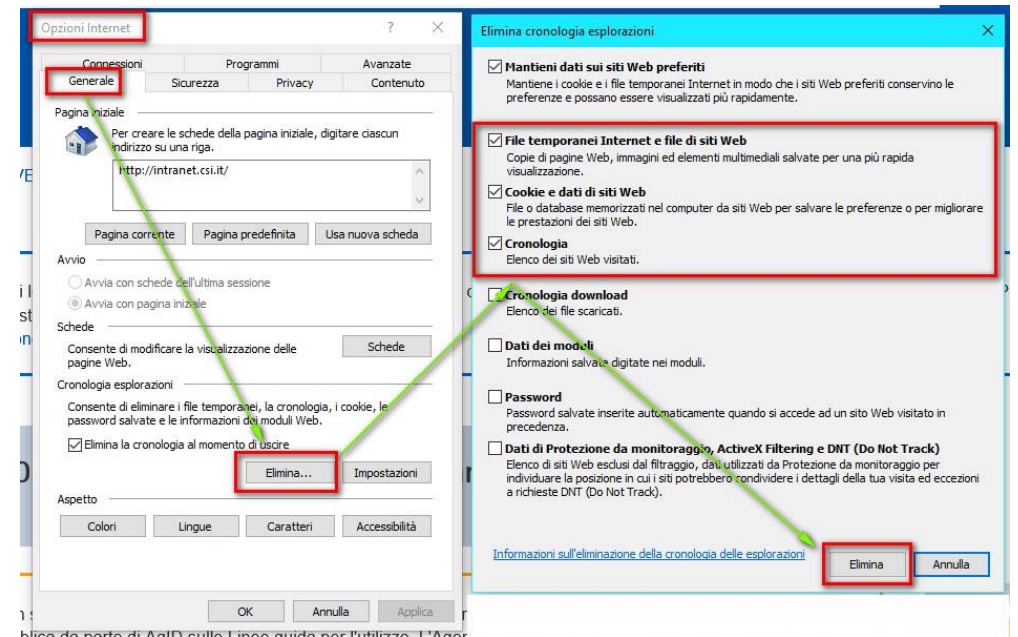

# Segnalazioni di errore

Qualora, in fase di compilazione della domanda, venissero evidenziati degli errori nei dati riportati o sul funzionamento della Piattaforma di presentazione delle domande, è possibile richiedere assistenza compilando il FORM DI ASSISTENZA:

<b>Presentazione</b>
Documentazione
Faq

**ASSISTENZA**

Per informazioni o richieste di assistenza:  
011.0824407

 [Form per assistenza](#)  
(solo per assistenza di I livello)

## FINanziamenti DOMande, Inserimento richiesta di Assistenza

<b>Cognome del richiedente *</b>	<b>Nome del richiedente *</b>
<input type="text"/>	<input type="text"/>
<b>Denominazione azienda/ente</b>	<b>Codice fiscale del richiedente *</b>
<input type="text"/>	<input type="text"/>
<b>Numero di telefono (fisso o cellulare) *</b>	<b>Ripeti numero di telefono *</b>
<input type="text"/> INSERIRE IL NUMERO SENZA SPAZI	<input type="text"/> INSERIRE IL NUMERO SENZA SPAZI
<b>Numero di telefono alternativo</b>	<b>Ripeti numero di telefono alternativo</b>
<input type="text"/>	<input type="text"/>
<b>Indirizzo e-mail (NO PEC) *</b>	<b>Ripeti indirizzo e-mail *</b>
<input type="text"/>	<input type="text"/>
<b>Informazioni per il contatto</b>	
<input type="text"/>	
<b>Tipologia del problema *</b>	<b>Bando *</b>
<input type="text" value="Prego seleziona"/>	<input type="text" value="Prego seleziona"/>
<b>Codice fiscale beneficiario/ente/persona fisica</b>	<b>Numero della domanda</b>
<input type="text"/>	<input type="text"/>
<b>Descrizione del problema *</b>	
<input type="text"/>	
<b>Selezionare per proseguire</b>	
<input type="button" value="Invio"/> <input type="button" value="Pulisci"/> <input type="button" value="Esci"/>	

# Richieste di Assistenza

Qualora, in fase di compilazione della domanda, venissero evidenziati degli errori nei dati riportati o sul funzionamento della Piattaforma di presentazione delle domande, è possibile richiedere assistenza compilando il FORM DI ASSISTENZA:

## Gestione domande di finanziamento

Sistemapiemonte » gestione delle domande

Documentazione [Faq](#) [Assistenza](#) [Contatti](#)

Utente:

CF: :

Ente/Impresa:

- AAAAAA00A11B000J

esci

cambia soggetto

### FINanziamenti DOMande, Inserimento richiesta di Assistenza

Cognome del richiedente \*

Nome del richiedente \*

Denominazione azienda/ente

Codice fiscale del richiedente \*

Numero di telefono (fisso o cellulare) \*

INSERIRE IL NUMERO SENZA SPAZI

Ripeti numero di telefono \*

INSERIRE IL NUMERO SENZA SPAZI

Numero di telefono alternativo

Ripeti numero di telefono alternativo

Indirizzo e-mail (NO PEC) \*

Ripeti indirizzo e-mail \*

Informazioni per il contatto

Tipologia del problema \*

Prego seleziona



Bando \*

Prego seleziona



Codice fiscale beneficiario/ente/persona fisica

Numero della domanda

Descrizione del problema \*

Selezionare per proseguire

Invio

Pulisci

Esci

---

# FINanziamenti DOMande

## Inizia la compilazione

---

<https://servizi.regione.piemonte.it/catalogo/bandi-cultura-turismo-sport-finanziamenti-domande>

**E' POSSIBILE ACCEDERE ALLA PROCEDURA DIGITANDO LA DESCRIZIONE  
«FINANZIAMENTI DOMANDE REGIONE PIEMONTE CULTURA» NEL MOTORE DI  
RICERCA DEL BROWSER UTILIZZATO**

# Compilazione FinDom

Questa è la prima videata visualizzata dopo il primo accesso alla procedura FinDom.

In ogni videata è possibile visualizzare la pagina della Documentazione relativa ai bandi, la pagina delle Faq e dei Contatti dell'assistenza Csi

**ACCESSO CON SPID**

Il servizio è accessibile tramite  
Certificato digitale, Credenziali SPID ,  
Carta d'Identità Elettronica

## Gestione domande di finanziamento

Sistemapiemonte » gestione delle domande [Documentazione](#) [Faq](#) [Contatti](#)

Utente: | CF: | Ente/Impresa: - esci cambia soggetto

 **Attenzione!**  
Questo applicativo non gestisce le funzioni indietro e avanti del browser, si prega di non usarle.

[Home](#) [Indice](#)

### Seleziona impresa/ente/persona fisica

Indicare il Codice Fiscale o la Partita IVA, italiani o esteri, dell'impresa, dell'ente o della persona fisica per cui si desidera presentare o visualizzare una domanda.

Codice Fiscale	<input type="text"/>
<input type="checkbox"/> Non sono in possesso di un CF/P.Iva italiani	<input type="text"/>

 **Conferma e prosegui**

# Home Ricerca Domande già caricate

▼ Ricerca e gestisci le domande Cerca tra le domande di finanziamento già inserite nel sistema

E' possibile selezionare uno o più parametri di ricerca o in alternativa indicare il numero domanda

Area Tematica	Cultura, Turismo e Sport
Normativa	LR 14-2016
Descrizione breve Bando	BT2 - Contributi per la promozione e la commercializzazione dei prodotti turistici regionali 2021
Bando	Presentazione delle candidature dei consorzi di operatori turistici riconosciuti ai sensi dell'art. 18 della suddetta legge che intendono aderire
Sportello <small>data inizio - data fine</small>	10/07/2020 09:00 - data fine non definita
Stato della domanda	Bozza

N° domanda 53672

Pulisci i campi





Cerca

**RICERCA IL BANDO OPPURE IL N° DI DOMANDA. PREMERE IL TASTO CERCA E VAI ALLA DOMANDA PER ACCEDERE E MODIFICARE I DATI.**

## Risultati della ricerca

Per completare, eliminare, stampare o eseguire altre operazioni su una domanda già inserita, utilizzare i pulsanti visualizzati nella colonna 'Azioni'. Le diverse funzionalità saranno disponibili per una domanda in base allo stato della stessa.

Un elemento trovato.pagina 1

Azioni	N. domanda	Normativa	Descrizione breve bando	Bando	Sportello	Stato
   	53672	LR 14-2016	BT2 - Contributi per la promozione e la commercializzazione dei prodotti turistici regionali 2021	Presentazione delle candidature dei consorzi di operatori turistici riconosciuti ai sensi dell'art. 18 della suddetta legge che intendono aderire ai progetti al fine di incrementare i flussi turistici verso e all'interno del Piemonte e sviluppare l'economia turistica regionale per gli anni 2021-2022	10/07/2020 09:00 data fine non definita	Bozza

**E' POSSIBILE USCIRE DALLA PROCEDURA DURANTE LA COMPILAZIONE E RIACCEDERE. I DATI INSERITI NON SONO PERSI.**

**PER VISUALIZZARE LA DOMANDA PREMERE «CERCA». QUINDI SELEZIONARE L'ICONA PER ACCEDERE ALLA COMPILAZIONE.**



# Home Inserisci nuova domanda

▼ Nuova Domanda Compila una nuova domanda di finanziamento

\* Selezionare tutti i parametri

Area Tematica Cultura, Turismo e Sport

Normativa LR 14-2016

Descrizione breve Bando BT2 - Contributi per la promozione e la commercializzazione dei prodotti turistici regionali 2021

Bando Presentazione delle candidature dei consorzi di operatori turistici riconosciuti ai sensi dell'art. 18 della suddetta legge che intendono aderir

Sportello data inizio - data fine 15 SETTEMBRE 2021 ORE 9.00

Tipologia Beneficiario Consorzi di operatori turistici

Ripristina valori iniziali

Inserisci nuova domanda

SELEZIONARE I PARAMETRI COME DA IMMAGINE. SELEZIONARE LA TIPOLOGIA DI BENEFICIARIO E PREMERE INSERISCI NUOVA DOMANDA





# Indice

All'inizio della compilazione della domanda, nell'indice appaiono delle bandierine:

- **Rosso**: segnalano l'assenza di dati caricati nelle varie fasi.
- **Giallo**: i dati inseriti non sono completi
- **Verde**: i dati inseriti sono completi

Avviso pubblico di finanziamento relativo alle iniziative di promozione delle attività culturali, del patrimonio linguistico e dello spettacolo - Enti pubblici

Torna alla home

	Stato
<b>Anagrafica Ente/Impresa</b>	
<a href="#">Vai alla compilazione dell'anagrafica dell'ente/impresa</a>	
<b>Progetto</b>	
<a href="#">Vai alla compilazione del progetto</a>	
<b>Allegati e Dichiarazioni</b>	
<a href="#">Vai alla compilazione di allegati e dichiarazioni</a>	
<b>Regole di compilazione</b>	
<a href="#">Vai alle regole di compilazione della domanda</a>	

Stampa   Verifica   Concludi

Premere il link «[Vai alla compilazione dell'anagrafica ente/impresa](#)» e iniziare la compilazione.

**Attenzione:** la compilazione della sezione Anagrafica è vincolante per poter accedere alla compilazione delle altre sezioni della domanda.

# Beneficiario: Dati Identificativi

Beneficiario

Legale Rappresentante

Soggetto delegato

Estremi Bancari

## ▼ Dati identificativi

Codice fiscale 10165320010

Denominazione o ragione sociale DENOMINAZIONE ENTE

Forma giuridica Associazione non riconosciuta

Partita IVA 10165320010

Indirizzo PEC INFO@PEC.IT

Settore prevalente (ATECO 2007) Codice 90.01.09 Descrizione Altre rappresentazioni artistiche

Settore attività economica Attività artistiche, di intrattenimento e divertimento, industrie creative

Codice IPA 123

## Sede legale

Stato  Italia  
Provincia TORINO Comune BAIRO

Stato estero  
Stato estero Città estera

Indirizzo via ROMA N. civico 1

CAP 29102

## Recapiti

Persona di riferimento NOME COGNOME

Telefono 0111111111

Email: INFO@NOMENTE.IT  
*(La mail indicata sarà quella di riferimento per eventuali comunicazioni in fase di istruttoria)*

Cellulare 333333333

Ripristina valori iniziali

Salva

# Legale rappresentante: Dati Identificativi

Legali rappresentanti presenti nell'ultima domanda inviata

Legali Rappresentanti

**PREMERE IMPORTA PER UTILIZZARE I DATI PROPOSTI.  
PREMERE INSERISCI NUOVO PER INSERIRE UN NUOVO  
LEGALE RAPPRESENTANTE**

## ▼ Legale rappresentante

La domanda deve essere firmata digitalmente dal legale rappresentante o dal soggetto delegato (se previsto dal bando)

Codice Fiscale

Cognome

Nome

Luogo di nascita  Italia

Provincia

Comune

Stato estero

Stato estero

Data di nascita

Tipo documento di riconoscimento

N. documento

Rilasciato da

Data rilascio

## Residenza

Stato  Italia

Provincia

Comune

Stato estero

Stato estero

Città estera

Indirizzo

N. civico

CAP

## Delegato

Valorizzare se si intende indicare un soggetto delegato con potere di firma che firmerà digitalmente il documento

Soggetto delegato  Si  No

Selezionare l'opzione 'No' implica eliminare eventuali dati inseriti nella sezione 'Soggetto delegato'

← **Compilare tutti i riquadri del Beneficiario e premere «Salva».**

# Soggetto Delegato: Dati Identificativi

## Delegato

Valorizzare se si intende indicare un soggetto delegato con potere di firma che firmerà digitalmente il documento

Soggetto delegato  Sì  No  
Selezionare l'opzione 'No' implica eliminare eventuali dati inseriti nella sezione 'Soggetto delegato'

Qualora durante il caricamento della domanda sia indicato un soggetto delegato con poteri di firma, in sostituzione del legale rappresentante, all'interno della domanda dovranno già essere inseriti i dati anagrafici del soggetto delegato e dovrà esserci corrispondenza con il nominativo presente nella firma digitale. Di conseguenza, **non sarà ritenuta valida** la domanda in cui appaiono indicati i dati anagrafici del legale rappresentante, poi firmata digitalmente da soggetto delegato e viceversa.

Beneficiario	Legale Rappresentante	<b>Soggetto delegato</b>	Sede Legale	Riferimenti
--------------	-----------------------	--------------------------	-------------	-------------

### ▼ Soggetto delegato

Codice Fiscale	AAAAAA00A11J000R
Cognome	ROSSI
Nome	BIANCA
Luogo di nascita	<input checked="" type="radio"/> Italia Provincia ASTI <input type="text"/> Comune BRUNO <input type="text"/>
	<input type="radio"/> Stato estero Stato estero <input type="text"/>
Data di nascita	18/04/1969 <input type="text"/>
Tipo documento di riconoscimento	Carta identità <input type="text"/>
N. documento	AS11111111 <input type="text"/>
Rilasciato da	TORINO <input type="text"/>
Data rilascio	01/02/2019 <input type="text"/>

### Residenza

Stato	<input checked="" type="radio"/> Italia Provincia TORINO <input type="text"/> Comune AZEGLIO <input type="text"/>
	<input type="radio"/> Stato estero Stato estero <input type="text"/> Città estera <input type="text"/>
Indirizzo	VIA VAI <input type="text"/> N. civico 1 <input type="text"/>
CAP	10100 <input type="text"/>

Ripristina valori iniziali

Salva

# Estremi Bancari

Sei in >> Anagrafica Ente/Impresa

Beneficiario | Legale Rappresentante | Soggetto delegato | **Estremi Bancari**

## ▼ Estremi bancari

Inserire il conto corrente del soggetto giuridico richiedente.

IBAN

BIC

Intestatario c/c

## ▼ Delegati

Indicare le persone delegate ad operare sul conto

Azioni	Cognome e nome	Luogo e data di nascita	Indirizzo di residenza	Codice fiscale
--------	----------------	-------------------------	------------------------	----------------

Ripristina valori iniziali

 Salva

**PREMERE AGGIUNGI PER COMPILARE I DATI DEI DELEGATI AD OPERARE SUL CONTO**

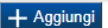
 Aggiungi

← **Compilare tutti i riquadri del Beneficiario e premere «Salva».**

# Indice

Home **Indice** Anagrafica Ente/Impresa Progetto/iniziativa Allegati e Dichiarazioni

Regole di compilazione

▼ Accesso alla Domanda

**Cosa posso fare?**

- Compilare i dati previsti nelle sezioni
- Effettuare i controlli sulla Domanda
- Salvare e stampare la Domanda in bozza
- Inviare e stampare il modulo definitivo

Per il dettaglio delle singole funzionalità, consulta la sezione 'Regole di compilazione' o accedi alla pagina 'Documentazione'

Sei in >> Domanda n°5161 -

Progetti di pari opportunità nello sport e tra gli sport - Comitato regionale, provinciali della Federazione Italiana Pallapugno

Torna alla home

	Stato
Anagrafica Ente/Impresa <a href="#">Vai alla compilazione dell'anagrafica dell'ente/impresa</a>	
<b>Progetto/iniziativa</b> <a href="#">Vai alla compilazione del progetto/iniziativa</a>	
Allegati e Dichiarazioni <a href="#">Vai alla compilazione di allegati e dichiarazioni</a>	
Regole di compilazione <a href="#">Vai alle regole di compilazione della domanda</a>	

Stampa Verifica Invia

La bandierina gialla indica lo stato INCOMPLETO Della sezione.

Premere e proseguire la compilazione.

Dopo aver terminato la compilazione della pagina «Anagrafica Ente/Impresa» è possibile proseguire la compilazione selezionando la sezione successiva. Si consiglia di premere il tasto «Indice» per verificare lo stato della compilazione delle varie sezioni.

# Sezione Progetto - Informazioni sul progetto

Informazioni sul progetto

Spese

Entrate

Agevolazione richiesta

## ▼ Caratteristiche del progetto

**SELEZIONARE UNA SOLA TIPOLOGIA**

Tipologie di intervento	
<input type="checkbox"/>	Progetto singolo che prevede campagne e attività di promozione a supporto del voucher vacanze
<input type="checkbox"/>	Progetto singolo che NON prevede campagne e attività di promozione a supporto del voucher vacanze
<input checked="" type="checkbox"/>	Progetto partecipato (sviluppato da 2 soggetti con un Capofila unico)
<input type="checkbox"/>	Progetto partecipato (sviluppato da più di 2 soggetti con un Capofila unico)

## ▼ Ambiti di intervento

**E' POSSIBILE SELEZIONARE PIU' AMBITI**

Ambiti di intervento	
<input checked="" type="checkbox"/>	Analisi domanda e studi per lo sviluppo di prodotti turistici innovativi e di brand; attività di formazione degli operatori sui temi dell'accoglienza e promozione
<input type="checkbox"/>	Attivazione di servizi di collegamento collettivo mirati a ridurre l'uso del mezzo privato per la fruizione turistica e/o di servizi di accoglienza dedicati a target specifici
<input type="checkbox"/>	Ideazione e promozione di pacchetti turistici
<input type="checkbox"/>	Iniziative di comunicazione, informazione, promozione e promo-commercializzazione, tra le quali organizzazione e/o partecipazione a workshop, educational, fiere, eventi di promozione e promo-commercializzazione ed eventi sportivi; creazione di pagine web dedicate a nuove offerte/prodotti

## ▼ Abstract del progetto/iniziativa

**Titolo progetto/iniziativa**

*Il testo deve essere parlante (no acronimi), in lingua italiana, senza contenere caratteri speciali (comprese le lettere accentate), numeri e punteggiatura, massimo di 255 caratteri. Non si possono utilizzare titoli già precedentemente utilizzati.*

Titolo progetto

**Sintesi progetto/iniziativa**

*Breve descrizione dell'intervento. Max.: 1.300 caratteri.*

14142320994

**Data inizio progetto / iniziativa**

01/04/2021

**Data fine progetto / iniziativa**

30/09/2021

Ripristina valori iniziali

Salva



# Sezione Progetto - Spese

Informazioni sul progetto   Spese   Entrate   Agevolazione richiesta

▼ **Elenco Spese**

*Quadro generale dei costi riferiti al progetto nel suo complesso.  
Indicare gli importi in euro al lordo o al netto dell'IVA a seconda che l'IVA venga o meno recuperata.*

Voci di spesa
<b>Progetto partecipato (sviluppato da 2 soggetti con un Capofila unico)</b>
<b>Spese connesse all'attività</b>
>> 01) Spese per collaborazioni, servizi e forniture
>> 02) Spese di viaggio e soggiorno del personale dipendente o assunti in collaborazione
<b>Spese generali e di funzionamento</b>
>> 03) Spese di personale
>> 04) Spese di coordinamento – tasso forfettario

Ripristina valori iniziali    Salva

## Spese connesse all'attività

- Spese per collaborazioni, servizi e forniture
- Spese di viaggio e soggiorno del personale dipendente o assunto in collaborazione

## Spese generali e di funzionamento

- Spese di personale e amministrative – tasso forfettario (1)
- Spese di coordinamento – tasso forfettario (2)

**Controllo che il valore complessivo delle spese ammissibili per progetti partecipati e sviluppati da più soggetti sia  $\geq 50.000,00$  €**

**Controllo che il valore complessivo delle spese ammissibili per progetti singoli sia  $\geq 25.000,00$  €**

## Note:

**(1) Il sistema controllerà che l'importo B.1. non superi il 60% del totale degli importi di categoria A+B1 (corrispondente al totale progetto per progetto singolo).**

**(2) Il sistema controllerà che l'importo B.2. non superi il 6% del totale degli importi di categoria A+B**

**Dopo aver compilato il "Piano delle spese", è necessario inserire le voci di Entrata senza inserire il contributo che si intende richiedere alla Regione Piemonte sul presente bando.**

**L'importo del contributo viene calcolato in automatico dal sistema FINDOM, sulla base della differenza tra spese ed entrate e , in modo che il saldo contabile sia a pareggio.**

# Sezione Progetto - Entrate

Informazioni sul progetto | Spese | **Entrate** | Agevolazione richiesta

## ▼ Elenco Entrate

Elencare le Entrate previste nella sezione Dettaglio Entrate. Al termine premere il pulsante [Aggiorna elenco] e salvare.

Voci di entrata	Importo
Contributo del Comune di	<input type="text" value="1000,00"/>
>> COMUNE DI TORINO	<input type="text" value="1000,00"/>
Totale	<input type="text" value="1000,00"/>

Aggiorna elenco

## Dettaglio Entrate

Indicare gli importi in euro

Azioni	Voce di entrata	Dettaglio	Importo
	<input type="text" value="Contributo del Comune di"/>	<i>Indicare la denominazione (più righe ammesse)</i> <input type="text" value="COMUNE DI TORINO"/>	<input type="text" value="1000,00"/>
	<input type="text" value="Seleziona..."/>		<input type="text"/>

**PREMERE AGGIUNGI. INSERIRE LA DESCRIZIONE E  
PREMERE AGGIORNA ELENCO**

+ Aggiungi

Ripristina valori iniziali

Salva

Inserire il cofinanziamento utilizzando la voce di entrata «Risorse Proprie»

# Sezione Progetto - Agevolazione richiesta

Informazioni sul progetto

Spese

Entrate

Agevolazione richiesta



Attenzione! Dopo aver compilato le pagine delle Spese e delle Entrate, verificare che il saldo contabile previsto sia uguale a 0 e premere il tasto "Salva".  
In caso non sia uguale a 0, agire sugli importi delle Spese e/o delle Entrate.

## ▼ Parametri di calcolo

Quota parte per spese generali e di funzionamento

Percentuale massima contributo erogabile

Importo minimo erogabile

Importo massimo erogabile

## ▼ Elementi di calcolo

A. Spese complessive

B. Spese generali e di funzionamento

B2. Spese generali e di funzionamento in quota parte

Totale delle spese (A + B2)

C. Totale delle entrate

D. Differenza (A + B2 - C)

## ▼ Importi

Importo erogabile \*

Importo richiesto

Saldo contabile previsto

0,00 €



**Il contributo deve essere inferiore al 65% della spesa ammessa per i progetti singoli con eventuale premialità pari al 15% per i progetti che prevedono campagne e attività di promozione a supporto del voucher vacanze. Il limite massimo di contributo per i progetti presentati singolarmente è di € 130.000,00**

**Il contributo deve essere inferiore all'80% della spesa ammessa per i progetti partecipati e sviluppati da 2 soggetti (compreso il Capofila) con il limite di € 170.000,00 di contributo complessivo**

**Il contributo deve essere inferiore all'85% della spesa ammessa per i progetti partecipati e sviluppati da più di 2 soggetti con il limite di € 210.000,00 di contributo complessivo**

**Il contributo deve essere inferiore alla differenza tra spese ed entrate.**

**Dopo aver compilato il "Piano delle spese", è necessario inserire le voci di Entrata senza inserire il contributo che si intende richiedere alla Regione Piemonte sul presente bando.**

**L'importo del contributo viene calcolato in automatico dal sistema FINDOM, sulla base della differenza tra spese e entrate, in modo che il saldo contabile sia a pareggio.**

Il valore riportato nel campo 'Importo erogabile' è dato dal calcolo:  $(A + B2) \times$  Percentuale massima contributo erogabile prevista dal bando.

Non può comunque essere:

- inferiore all'importo minimo erogabile previsto dal bando
- superiore alla differenza fra le Spese complessive e le Entrate (campo D);
- superiore all'importo massimo erogabile previsto dal bando;
- superiore al 'Contributo più elevato nell'ultimo triennio' fornito da Regione Piemonte per ciascun beneficiario, se presente.

Ripristina valori iniziali

Salva

# Sezione Upload Allegati

Sei in >> Allegati e Dichiarazioni

Upload allegati

Dichiarazioni



**Elenco dei documenti obbligatori per il beneficiario selezionato.**

**Attenzione! Gli allegati obbligatori potrebbero variare in base alle indicazioni del Bando:**

- Relazione di dettaglio del progetto
- Dettaglio spese di progetto
- Accordo di partenariato (per i progetti partecipati e sviluppati da più soggetti)
- Dichiarazione dei partner sui contributi ricevuti sul De minimis / Regime Quadro

Per la compilazione verificare quanto indicato nelle [Regole di compilazione](#)

## Elenco documenti allegati

Azioni	Tipologia	Nome documento allegato
-	-	-

**PREMERE AGGIUNGI ALLEGATO PER EFFETTUARE  
UPLOAD DEI FILE**

Aggiungi allegato

Sei in >> Allegati e Dichiarazioni

Upload allegati Dichiarazioni

Operazione riuscita con successo

Per la compilazione verificare quanto indicato nelle [Regole di compilazione](#)

### Elenco documenti allegati

Azioni	Tipologia
	Copia fotostatica del documento di identità in corso di validità del legale rappresentante

Aggiungi allegato

**Selezione allegati alla domanda**

**i** Allegare un file di dimensione massima pari a 5Mb. o in alternativa selezionare, se previsto, il checkbox 'Documento extra soglia'

Tipologia di documento:

Scegli il file Nessun file scelto

Torna indietro **Salva**

## Sezione Upload Allegati

Prima di concludere l'inserimento della domanda controllare di aver caricato tutti gli allegati richiesti che devono essere esclusivamente in formato pdf:

Nella sezione dovranno essere allegati i documenti :

- Relazione di dettaglio del progetto (obbligatoria)
- Delega al soggetto delegato (nel caso di soggetto delegato)
- Accordo di partenariato (per i progetti partecipati e sviluppati da più soggetti)
- Dichiarazione dei partner sui contributi ricevuti sul De minimis / Regime Quadro
- Dettaglio spese di progetto

**Il documento di delega al soggetto delegato viene richiesto solo se è presente il DELEGATO ALLA FIRMA. In caso di selezione del delegato alla firma, il pdf della domanda potrà essere firmato SOLO E SOLTANTO dal Delegato alla Firma. Il singolo allegato non deve superare i 5 mega. Non è possibile allegare file word ed excel.**

# Sezione Dichiarazioni

Upload allegati

Dichiarazioni

## ▼ Dichiarazioni

Il sottoscritto inoltre dichiara:

Contenuti del bando e della normativa di riferimento

1. di essere a conoscenza dei contenuti del bando e della normativa di riferimento e di accettarli incondizionatamente e integralmente, unitamente ad usi, norme e condizioni in vigore;

### Marca da Bollo

2. che ai fini della presentazione della domanda di agevolazione:

è stata destinata la marca da bollo con numero ,

e che la suddetta non è stata e non sarà utilizzata per qualsiasi altro adempimento (ai sensi dell'art. 3 del decreto ministeriale 10/11/2011)

l'imposta di bollo è stata assolta in modo virtuale

di essere soggetto esente dall'apposizione della marca da bollo per la seguente motivazione

ai sensi di ;

### Provvedimenti autorizzatori

3. che per la realizzazione dell'intervento:

non sono stati richiesti

sono stati acquisiti i necessari provvedimenti autorizzatori

sono stati richiesti i necessari provvedimenti autorizzatori

non sono previste autorizzazioni;

### Dati e notizie

4. che i dati e le notizie forniti con la presente domanda ed i relativi allegati sono veritieri e aggiornati, che non sono state omesse passività, pesi o vincoli esistenti sulle attività;

D.lgs. 231/2001 art. 9, c. 2 lett. d)

5. l'insussistenza della sanzione amministrativa prevista all' art. 9, c. 2 lett. d) d.lgs. 231/2001 consistente nell'esclusione da agevolazioni, finanziamenti, contributi o sussidi e l'eventuale revoca di quelli già concessi;

### Atto costitutivo e/o Statuto

6. che l'Atto costitutivo e lo Statuto dell'Ente/Associazione/Fondazione:

sono già stati prodotti a codesti uffici per precedente analoga richiesta di contributo e sono tuttora vigenti

non sono mai stati prodotti a codesti uffici per analoga richiesta di contributo o sono intervenute modificazioni e pertanto vengono allegati nella versione attualmente in vigore

trattandosi di Ente pubblico, l'Atto costitutivo e/o Statuto non va trasmesso;

# Sezione Dichiarazioni

## Ritenuta d'acconto IRES

6. In merito alla ritenuta d'acconto IRES prevista dall'art. 28 del D.p.r. 600/1973 e s.m.i. l'ente rappresentato:

- è assoggettato
- non è assoggettato in quanto l'ente richiedente è una ONLUS (organizzazione non lucrativa di utilità sociale) ai sensi del D.Lgs. 117/2017
- non è assoggettato in quanto l'ente richiedente non svolge, neppure occasionalmente, attività commerciale ai sensi dell'art. 55 del D.p.r. 917/1986
- non è assoggettato in quanto il contributo è destinato ad attività istituzionale che non ha natura commerciale (si precisa che le entrate da sbagliamentamento o altri ricavi rendono il contributo assoggettabile a ritenuta IRES)
- non è assoggettato in quanto l'ente è esente in virtù di espressa deroga ai sensi della legge \_\_\_\_\_;

## IVA

7. In base al regime di contabilità a cui è sottoposto l'ente e in relazione alle spese connesse alla realizzazione dell'iniziativa sopra indicata:

- l'IVA costituisce un costo d'esercizio per l'ente e va conteggiata ai fini della determinazione del contributo
- l'IVA non costituisce un costo d'esercizio per l'ente e viene recuperata;

## Organi collegiali

8. In riferimento all'art. 6 della legge 30 luglio 2010, n. 122 "Conversione in legge, con modificazioni, del decreto-legge 31 maggio 2010, n. 78 (...)" - la titolarità delle cariche interne agli organi collegiali dell'ente da me rappresentato e la partecipazione alle riunioni di detti organi:

- rispettano le previsioni in materia di gratuità di tutti gli organi di amministrazione ovvero che gli stessi percepiscono unicamente un gettone di presenza da una data anteriore al 31 maggio 2010 e che lo stesso è stato ridotto a non oltre 30 euro a seduta giornaliera, non rientrando quindi nell'esclusione operata dal comma 2 dell'art. 6, in merito agli enti che non possono ricevere, neanche indirettamente, contributi o utilità a carico delle finanze pubbliche.
- non sono assoggettate alle disposizioni di cui al comma 2 dell'art. 6 del decreto legge 31 maggio 2010, n. 78, convertito in legge 30 luglio 2010, n. 122 in materia di gratuità di tutti gli organi di amministrazione ovvero di partecipazione ai medesimi remunerata con un gettone di presenza non superiore a 30 euro a seduta giornaliera, in quanto l'ente richiedente ha una delle seguenti forme giuridiche: Ente previsto nominativamente dal d.lgs. n. 300/1999 o dal d.lgs. n. 165/2001, Università, Ente o fondazione di ricerca o organismo equiparato, ONLUS, Associazione di promozione sociale, Società, Ente previdenziale ed assistenziale nazionale, Camera di commercio, Ente pubblico economico individuato con decreto del Ministero dell'Economia e Finanze, Ente indicato nella tabella C della legge finanziaria, Ente del Servizio Sanitario Nazionale.

## SI RICORDA CHE

*Il non rispetto delle disposizioni sopra indicate comporta la non possibilità di presentare la richiesta di contributo e nel caso di assegnazione di contributo la revoca dello stesso con le relative conseguenze di natura penale.*

## Conto corrente

9. Come stabilito dall'art. 3 della legge 13 agosto 2010, n. 136 "Piano straordinario contro le mafie (...)" e s.m.i., il conto corrente bancario o postale indicato in domanda è "DEDICATO", anche in via non esclusiva, alle commesse pubbliche;

## Documento Unico di Regolarità Contributiva

10. Ai fini del rilascio del D.U.R.C. (Documento Unico di Regolarità Contributiva) attestante l'assolvimento degli obblighi contributivi nei confronti di INPS, INAIL e Cassa Edile:

- l'Ente impiega lavoratori subordinati o parasubordinati nello svolgimento delle proprie attività
- l'Ente non impiega lavoratori subordinati o parasubordinati nello svolgimento delle proprie attività

# Sezione Dichiarazioni

## Regime Quadro

11. Il contributo richiesto rispetta il Regime di aiuto SA.57021 (2020/N, ex 2020/PN) – Italy - COVID-19 "Regime Quadro" approvato con decisione C(2020) 3482 final del 21 maggio 2020 della Commissione Europea (\*) e

- di aver ottenuto contributi in Regime d'aiuto SA.57021 (2020/N, ex 2020/PN) – Italy - COVID-19 "Regime Quadro"
- di non aver ottenuto contributi in Regime d'aiuto SA.57021 (2020/N, ex 2020/PN) – Italy - COVID-19 "Regime Quadro"

## ▼ Impegni

Si impegna altresì a:

### Variazioni informazioni

12. Comunicare tempestivamente all'Amministrazione concedente ogni variazione delle informazioni contenute nel presente documento sia essa tecnica, economica o anagrafica;

### Modifiche attività di progetto

13. Inviare tempestiva richiesta di autorizzazione al Settore Valorizzazione turistica del territorio per le modifiche da apportare al progetto in corso di realizzazione e le relative motivazioni;

### Spese sostenute

14. Inviare all'Amministrazione concedente, nei termini e nei modi stabiliti dal bando, il rendiconto delle spese sostenute, a pena di inammissibilità delle relative spese e/o revoca del contributo concesso;

### Informativa al pubblico

15. ottemperare agli obblighi di informativa al pubblico, circa il fatto che l'investimento ha beneficiato di una sovvenzione a carico del bilancio regionale, statale e unionale, secondo le modalità previste dal bando;

### Legge annuale per il mercato e la concorrenza

16. Il beneficiario **si impegna ad adempiere agli obblighi di pubblicazione di cui all'**art. 1, commi 125, 126, 127 della legge n. 124 del 4 agosto 2017 "Legge annuale per il mercato e la concorrenza", che ha introdotto i seguenti obblighi di pubblicazione nei confronti dei soggetti beneficiari di contributi pubblici:

**a)** le associazioni, le Onlus, le fondazioni beneficiarie di sovvenzioni, contributi, incarichi retribuiti e vantaggi economici di qualunque genere assegnati dalla Regione Piemonte e da altre pubbliche amministrazioni pubblicano nei propri siti o portali digitali entro il 28 febbraio di ogni anno le informazioni relative ai ridetti contributi, sovvenzioni, incarichi retribuiti e vantaggi economici di qualunque genere incassati nell'anno precedente. L'obbligo di informazione scatta allorquando il totale dei vantaggi economici (nel senso chiarito nella precedente proposizione) cumulativamente introitati nell'anno precedente sia pari o superiore all'importo di euro 10.000,00.

*Si consiglia di pubblicare i seguenti dati: Ente pubblico erogatore; numero e data del provvedimento amministrativo di assegnazione del beneficio economico; causale; importo incassato nel corso dell'anno (specificare l'anno di riferimento); data di incasso;*

**b)** le imprese beneficiarie, incluse le cooperative sociali, di sovvenzioni, contributi, incarichi retribuiti e vantaggi economici di qualunque genere assegnati dalla Regione Piemonte e da altre pubbliche amministrazioni pubblicano nella nota integrativa del bilancio di esercizio e nella nota integrativa dell'eventuale bilancio consolidato le informazioni relative ai ridetti contributi, sovvenzioni, incarichi retribuiti e vantaggi economici di qualunque genere incassati nell'anno precedente. L'obbligo di informazione scatta allorquando il totale dei vantaggi economici (nel senso chiarito nella precedente proposizione) cumulativamente introitati nell'anno precedente sia pari o superiore all'importo di euro 10.000,00. L'inosservanza di tale obbligo da parte delle imprese comporta la revoca e la restituzione degli importi non pubblicati.

Tali obblighi di pubblicazione sono stati modificati dall'art. 35 del recente decreto legge 30 aprile 2019 n. 34 "Misure urgenti di crescita economica e per la risoluzione di specifiche situazioni di crisi" (pubblicato sulla Gazzetta Ufficiale n. 100 del 30 aprile 2019).

Il sottoscritto si impegna a applicare le novità normative introdotte dal suddetto decreto. In caso di assegnazione di contributo si impegna altresì a seguire le informazioni operative fornite dal Settore regionale competente.

*Si consiglia ai soggetti al momento privi di sito web istituzionale di attivarlo in tempo utile per adempiere all'obbligo informativo qui illustrato. In assenza di sito web istituzionale l'obbligo informativo può essere assolto con una delle modalità alternative individuate dalla Circolare del Ministero del Lavoro e delle Politiche Sociali n. 2 dell'11 gennaio 2019.*



# Sezione Dichiarazioni

## Regole di compilazione

- Il sottoscritto dichiara di aver preso visione delle regole di compilazione della domanda.  
Vedi pagina : [Regole di compilazione](#)

## Presa visione

- Il sottoscritto dichiara di aver preso visione di tutti i punti indicati in questa pagina, nelle sezioni "Dichiarazioni" e "Impegni", ex artt. 1341 e 1342 del Codice Civile.

## Trattamento dati personali

- Il sottoscritto inoltre dichiara di aver preso visione della seguente informativa:

### Informativa sul trattamento dei dati personali ai sensi dell'art. 13 GDPR 2016/679

Si informa che i dati personali forniti ai sensi del presente Avviso pubblico di finanziamento alla Regione Piemonte - Direzione **Cultura, Turismo e Commercio - Settore Promozione delle attività culturali**, competente in ambito del procedimento amministrativo discendente dalla presente richiesta di contributo, saranno trattati secondo quanto previsto dal "Regolamento UE 2016/679 relativo alla protezione delle persone fisiche con riguardo al trattamento dei dati personali, nonché alla libera circolazione di tali dati e che abroga la direttiva 95/46/CE (Regolamento Generale sulla Protezione dei dati, di seguito GDPR)" e del decreto legislativo 10 agosto 2018 n. 101 "Disposizioni per l'adeguamento della normativa nazionale alle disposizioni del regolamento UE 2016/679 (...)".

- I dati personali verranno raccolti e trattati nel rispetto dei principi di correttezza, liceità e tutela della riservatezza, con modalità informatiche ed esclusivamente per finalità di trattamento dei dati personali dichiarati nella domanda e comunicati a Direzione **Cultura, Turismo e Commercio - Settore Promozione delle attività culturali**, competente in ambito del procedimento amministrativo discendente dalla presente richiesta di contributo. Il trattamento è finalizzato all'espletamento delle funzioni istituzionali relative al procedimento amministrativo discendente dal presente avviso pubblico di finanziamento. I dati acquisiti a seguito della richiesta di contributo saranno utilizzati esclusivamente per le finalità relative al presente Avviso pubblico di finanziamento.
- l'acquisizione dei dati ed il relativo trattamento sono obbligatori in relazione alle finalità sopradescritte; ne consegue che l'eventuale rifiuto a fornirli potrà determinare l'impossibilità ad erogare il servizio richiesto;
- i dati di contatto del Responsabile della protezione dati (DPO) sono [dpo@regione.piemonte.it](mailto:dpo@regione.piemonte.it);
- il Responsabile esterno del trattamento è il CSI Piemonte;
- i dati conferiti saranno trattati esclusivamente da soggetti incaricati e dai Responsabili esterni individuati dal Titolare, adottando tutte quelle misure tecniche ed organizzative adeguate per tutelare i diritti, le libertà e i legittimi interessi che sono riconosciuti per legge all'interessato;
- i dati, resi anonimi, potranno essere utilizzati anche per finalità statistiche (d.lgs. 281/1999 e s.m.i.);
- i dati personali sono conservati, per il periodo di 10 anni, come da Piano di fascicolazione e conservazione della Direzione **Cultura, Turismo e Commercio** approvato dalla Soprintendenza Archivistica e Bibliografica del Piemonte e della Valle d'Aosta con propria nota prot. n. 1777 del 5 giugno 2018;
- i dati personali non saranno in alcun modo oggetto di trasferimento in un Paese terzo extraeuropeo, né di comunicazione a terzi fuori dai casi previsti dalla normativa in vigore, né di processi decisionali automatizzati compresa la profilazione.
- Potranno essere esercitati i diritti previsti dagli artt. da 15 a 22 del regolamento UE 679/2016, quali:  
la conferma dell'esistenza o meno dei suoi dati personali e la loro messa a disposizione in forma intellegibile;  
avere la conoscenza delle finalità su cui si basa il trattamento;  
ottenere la cancellazione, la trasformazione in forma anonima, la limitazione o il blocco dei dati trattati in violazione di legge, nonché l'aggiornamento, la rettifica o, se vi è interesse, l'integrazione dei dati;  
opporsi, per motivi legittimi, al trattamento stesso, rivolgendosi al Titolare, al Responsabile della protezione dati (DPO) o al Responsabile del trattamento, tramite i contatti di cui sopra o il diritto di proporre reclamo all'Autorità di controllo competente.
- Il titolare del trattamento dei dati personali è la Giunta regionale, il Delegato al trattamento dei dati è la Direzione **Cultura, Turismo e Commercio - Settore Promozione delle attività culturali**, competente in ambito del procedimento amministrativo discendente dalla presente richiesta di contributo;

Ripristina valori iniziali

Salva

# Pagina Indice- Verifica

Home **Indice** Anagrafica Ente/Impresa Progetto/iniziativa Allegati e Dichiarazioni

Regole di compilazione

▼ Accesso alla Domanda

**Cosa posso fare?**

- Compilare i dati previsti nelle sezioni
- Effettuare i controlli sulla Domanda
- Salvare e stampare la Domanda in bozza
- Inviare e stampare il modulo definitivo

Per il dettaglio delle singole funzionalità, consulta la sezione 'Regole di compilazione' o accedi alla pagina 'Documentazione'

Sei in >> Domanda n°5157 -

Torna alla home

	Stato
Anagrafica Ente/Impresa	
<a href="#">Vai alla compilazione dell'anagrafica dell'ente/impresa</a>	🚩
Progetto/iniziativa	
<a href="#">Vai alla compilazione del progetto/iniziativa</a>	🚩
Allegati e Dichiarazioni	
<a href="#">Vai alla compilazione di allegati e dichiarazioni</a>	🚩
Regole di compilazione	
<a href="#">Vai alle regole di compilazione della domanda</a>	🚩

Stampa **Verifica** Invia

Tutte le bandierine devono essere di colore verde.

Premere il tasto «Verifica».

Per effettuare la verifica dei dati e l'invio definitivo, selezionare la pagina «Indice».

# Pagina Indice- Verifica anomalie

Torna alla home

**i** **Attenzione!**  
La verifica globale ha riscontrato:  
5 errori BLOCCANTI

**Attenzione: correggere le anomalie bloccanti prima di procedere all'invio**

Mostra segnalazioni

**Mostra Segnalazioni**

## Verifica anomalie

**i** La verifica è stata eseguita il giorno 10/03/2017 alle ore 16:16.

**Anomalie riscontrate**

Visualizza solo le anomalie bloccanti

Sezione	Anomalia di compilazione	Tipologia
Anagrafica Ente/Impresa / Legale Rappresentante	E' necessario compilare la sezione 'Legale Rappresentante'	Anomalia bloccante
Anagrafica Ente/Impresa / Sede Legale	E' necessario compilare la sezione 'Sede Legale'	Anomalia bloccante

**NELLA VIDEATA VERIFICAANOMALIE SONO RIPORTATI GLI ERRORI BLOCCANTI DA CORREGGERE PER POTER INVIARE LA DOMANDA DEFINITIVAMENTE. FINO A QUANDO LE ANOMALIE NON VERRANNO CORRETTE, IL TASTO «INVIA» NON SARÀ DIGITABILE.**

# Pagina Home- Concludi Domanda

Torna alla home



Verifica globale effettuata con successo.

	Stato
Anagrafica Ente/Impresa	
<a href="#">Vai alla compilazione dell'anagrafica dell'ente/impresa</a>	
Dati Ente/Impresa	
<a href="#">Vai alla compilazione dei dati dell'ente/impresa</a>	
Progetto	
<a href="#">Vai alla compilazione del progetto</a>	
Allegati e Dichiarazioni	
<a href="#">Vai alla compilazione di allegati e dichiarazioni</a>	
Regole di compilazione	
<a href="#">Vai alle regole di compilazione della domanda</a>	

**DOPO AVER PREMUTO VERIFICA, PREMERE IL TASTO CONCLUDI. IL PDF OTTENUTO DOPO LA CONCLUSIONE DOVRA' ESSERE FIRMATO DIGITALMENTE IN P7M E UPLODATO A SISTEMA PER TERMINARE L'INVIO.**

Stampa Verifica **Concludi**

## Concludi Domanda



Attenzione!  
Sei sicuro di voler chiudere la domanda?  
Dopo la chiusura, la domanda non potrà più essere modificata.

chiudi



si, prosegui

# Pagina Home- Domanda in stato Da Inviare

## Risultati della ricerca

Per completare, eliminare, stampare o eseguire altre operazioni su una domanda già inserita, utilizzare i pulsanti visualizzati nella colonna 'Azioni'. Le diverse funzionalità saranno disponibili per una domanda in base allo stato della stessa.

Un elemento trovato.pagina 1

Azioni	N. domanda	Normativa	Descrizione breve bando	Bando	Sportello	Stato
  	53066				ii 09:00 data fine non definita	Da inviare



### Attenzione!

E' presente almeno una domanda in stato 'da inviare'; per inviare la domanda, è necessario firmarla e ricaricarla sul sistema tramite la funzionalità di Upload.

**SALVARE IL PDF DELLA DOMANDA. IL PDF NON DEVE ESSERE APERTO E NON DEVE ESSERE RINOMINATO. FIRMARE IN P7M CADES.**

**SE SI E' SELEZIONATO DELEGATO ALLA FIRMA, IL PDF PUO' ESSERE FIRMATO SOLO DAL DELEGATO.**

**PREMERE IL TASTO UPLOAD PER CARICARE LA DOMANDA FIRMATA.**

**PREMERE AGGIUNGI DOCUMENTO FIRMATO E PREMERE INVIA**



Home | Indice

▼ Gestione della domanda firmata

Upload della domanda n° 49770 firmata

 Non ci sono elementi da visualizzare

# Pagina Home- Domanda inviata

**LA DOMANDA CORRETTAMENTE INVIATA DEVE POSSEDERE LO STATO «INVIATA»**

## Risultati della ricerca

Per completare, eliminare, stampare o eseguire altre operazioni su una domanda già inserita, utilizzare i pulsanti visualizzati nella colonna 'Azioni'. Le diverse funzionalità saranno disponibili per una domanda in base allo stato della stessa.

Un elemento trovato.pagina 1

Azioni	N. domanda	Normativa	Descrizione breve bando	Bando	Sportello	Stato
   	49775				data fine non definita	Inviata



**VAI ALLA DOMANDA: E' POSSIBILE CONSULTARE I DATI DELLA DOMANDA**



**STAMPA: E' POSSIBILE STAMPARE IL PDF DELLA DOMANDA**



**AUTORE: E' POSSIBILE VERIFICARE I DATI DELL'INVIO**

## Pagina Home- Tasto Autore



**AUTORE: E' POSSIBILE VERIFICARE I DATI DELL'INVIO DALLA COLONNA INVIO DOMANDA**

### ▼ Riepilogo Domanda (Dematerializzata)

Creazione Domanda		Conclusione Domanda		Invio Domanda		Classificazione/Protocollazione	
Codice fiscale	VLNFNS80A01H501U	Codice fiscale	VLNFNS80A01H501U	Codice fiscale	VLNFNS80A01H501U	N° protocollo domanda	-
Nome	Francesco	Nome	Francesco	Nome	Francesco	Data protocollo	-
Cognome	Valente	Cognome	Valente	Cognome	Valente	Data classificazione	-
Data	13/09/2021 10:28	Data	13/09/2021 11:10	Data	13/09/2021 11:57		

**ATTENZIONE: LA DOMANDA E' DA RITENERSI INVIATA QUANDO LA COLONNA INVIO DOMANDA APPARE INTERAMENTE COMPILATA**



# Grazie



Csi Piemonte

