



TUTORIAL BANDO PER ASSEGNAZIONE CONTRIBUTI ALLE ASSOCIAZIONI PRO LOCO 2021



Csi Piemonte

Torino, 29 novembre 2021

Modalità di accesso

La procedura FINDOM- Finanziamento Domande è stata realizzata per consentire agli utenti pubblici e privati di accedere alle manifestazioni di interesse della Regione Piemonte.

La procedura FinDom richiede l'acquisizione di opportune credenziali di autenticazione; gli strumenti devono essere acquisiti autonomamente dal Beneficiario che desidera partecipare al bando.

I metodi di autenticazione previsti per accedere alla procedura sono :

- **Credenziali SPID personali di 2 livello**
- **Certificato digitale di autenticazione (Cns, TS, Firma Digitale)**
- **Carta d'identità digitale**

Il Beneficiario può scegliere alternativamente tra le modalità di accesso.



Modalità di accesso

ACCESSO TRAMITE CREDENZIALI SPID PERSONALI E DI SECONDO LIVELLO

SPID, il Sistema Pubblico di Identità Digitale, è la soluzione che ti permette di ACCEDERE a tutti i servizi online della Pubblica Amministrazione con un'unica Identità Digitale.

Le credenziali SPID sono univoche a livello nazionale e si possono ottenere seguendo le indicazioni fornite dal sito:

<https://www.spid.gov.it/richiedi-spid>

L'ACCESSO ALLA PROCEDURA FINANZIAMENTI DOMANDE RICHIEDE IL LIVELLO DI SICUREZZA 2 (NON È NECESSARIO IL LIVELLO 3 E NON È AMMISSIBILE L'UTILIZZO DI CREDENZIALI SPID AZIENDALI).

NOTA: la configurazione delle credenziali SPID è a carico dell'utente che effettua l'autenticazione. In caso di problemi tecnici è necessario rivolgersi al soggetto che ha fornito le credenziali.



Modalità di accesso

PAGINE DI ACCESSO CON SPID

Premere il tasto **Entra con Spid**. Scegliere il proprio Identity Provider e inserire le credenziali rilasciate dal Identity Provider.

 **Entra con SPID**

SPID è il sistema di accesso che consente di utilizzare, con un'identità digitale unica, i servizi online della Pubblica Amministrazione e dei privati accreditati.

Se sei già in possesso di un'identità digitale, accedi con le credenziali del tuo gestore.

Se non hai ancora un'identità digitale, richiedila ad uno dei gestori.

[Maggiori info](#)
Non hai SPID?

  **AgID** Agenzia per l'Italia Digitale











spid ²

REGIONE PIEMONTE

Nome Utente [Nome utente dimenticato?](#)

Password [Password dimenticata?](#)

Mostra password

 **Entra con SPID**

[Non hai una identità Namirial.ID? Registrati](#) [Annulla](#)

Tempo residuo per l'autenticazione: 04:51 minuti.

Modalità di accesso

ACCESSO TRAMITE CERTIFICATO DIGITALE DI AUTENTICAZIONE

L'identificazione elettronica è un processo in cui si usano i dati di autenticazione personale in forma elettronica per identificare univocamente: una persona fisica, una persona legale, una persona fisica che rappresenti una persona legale.

L'identificazione elettronica, detta anche certificato digitale di autenticazione, viene utilizzata per ACCEDERE a servizi online.

Il certificato digitale è presente all'interno di un dispositivo (nel formato Smart Card , Token USB o Carta nazionale dei servizi, Firma digitale), rilasciato da una Certification Authority (CA) autorizzata.

Consente di effettuare un'autenticazione forte nei siti web che richiedono come credenziale di accesso l'utilizzo di un certificato digitale.

Link utili:

<https://www.agid.gov.it/it/piattaforme/firma-elettronica-qualificata/certificati>

<https://www.agid.gov.it/it/piattaforme/firma-elettronica-qualificata/prestatori-di-servizi-fiduciari-attivi-in-italia>



Modalità di accesso

PAGINE DI ACCESSO CONCERTIFICATO DIGITALE

E' sempre disponibile l'accesso con Certificato digitale emesso da una Certification Authority riconosciuta a livello nazionale o CNS abilitata.

La pagina di accesso al servizio mostrerà il link per gli utenti che dispongono certificato digitale o CNS abilitata.

Accesso tramite certificato digitale o carta elettronica

Si prega di accertarsi che il certificato digitale sia configurato correttamente nel browser in uso.
Solo in seguito cliccare il seguente pulsante Accedi.

Accedi

Per problemi durante l'accesso alle procedure di Sistema Piemonte, non attribuibili ai dispositivi elettronici, contattare:

Assistenza Csi 011.0824407

Form di Assistenza

Modalità di accesso

ACCESSO CON CARTA DI IDENTITÀ ELETTRONICA

La CIE (Carta d'identità elettronica) è il nuovo documento d'identità in Italia. È rilasciata sia ai cittadini italiani che stranieri (UE o extra-UE).

Oltre alle funzioni della precedente carta, permette l'accesso ai servizi digitali della Pubblica Amministrazione come previsto dalla normativa.

L'accesso può avvenire:

- da PC (utilizzando un apposito lettore NFC)
- da smartphone o tablet (dotati di tecnologia NFC, sistema operativo Android 6.x o superiore e dell'applicazione "CIE ID" del Poligrafico che è possibile scaricare dal Play Store Android)

Per maggiori informazioni:

<https://www.cartaidentita.interno.gov.it/>



Modalità di accesso

ACCESSO CON CARTA DI IDENTITA' ELETTRONICA

Seleziona la modalità di autenticazione



Informazioni utili

- 1 - Pc connesso a internet
 - 2- Kit Certificato digitale (chiavetta USB o Smart Card con lettore da installare sul pc)
 - 3 - Credenziali SPID (in alternativa al certificato digitale- **LIVELLO 2 personale**)
 - 4 - Programma di gestione della firma digitale (es. Dike o analogo fornito dal provider del Kit di firma) installato nella postazione da cui si intende operare
- Per assistenza sulla configurazione del certificato digitale rivolgersi al servizio assistenza dell'ente che ha emesso il certificato.

NOTA:

- L'accesso con CNS richiede un lettore di smart card in grado di leggere il certificato presente nella Carta il cui acquisto è a carico dell'utente che effettua l'accesso.
- L'accesso con Certificato digitale fornito da una Certification Authority avviene a seconda del kit fornito (Smart Card, chiave USB, file).
- L'accesso con Spid Livello 2, prevede l'inserimento del nome utente, password scelti dall'utente, più la generazione di un codice temporaneo di accesso (one time password).
- In entrambe i casi l'installazione e la configurazione dei lettori e/o del kit è a carico dell'utente che effettua l'autenticazione.
- **In caso di problemi tecnici nella configurazione del certificato è possibile seguire il Manuale di Verifica del Funzionamento alla pagina <http://www.sistemapiemonte.it/cms/privati/profilo-personale>, mentre, per quanto riguarda le credenziali SPID, è necessario rivolgersi al proprio Provider.**

ATTENZIONE:

Nel caso in cui l'utente non riuscisse né a raggiungere i portali né la pagina di autenticazione, il motivo potrebbe essere dovuto a configurazioni di Proxy o Firewall che non consentono l'accesso agli applicativi CSI. **DISATTIVARE FIREWALL CHE IMPEDISCONO L'ACCESSO A HTTPS.**

E' necessario che l'amministratore del sistema del cliente, verifichi le proprie configurazioni e che i sistemi del CSI (<https://>) siano da loro raggiungibili. Verificare eventuali blocchi dovuti all'antivirus.

Si consiglia di verificare se la versione del browser utilizzata rientra tra quelle riportate nell'elenco presente sul su SistemaPiemonte, in tal caso si raccomanda di procedere all'aggiornamento. Se il browser non verrà aggiornato a breve non sarà più possibile utilizzare i servizi protetti.

Segnalazioni di errore del browser: cancellare la cronologia

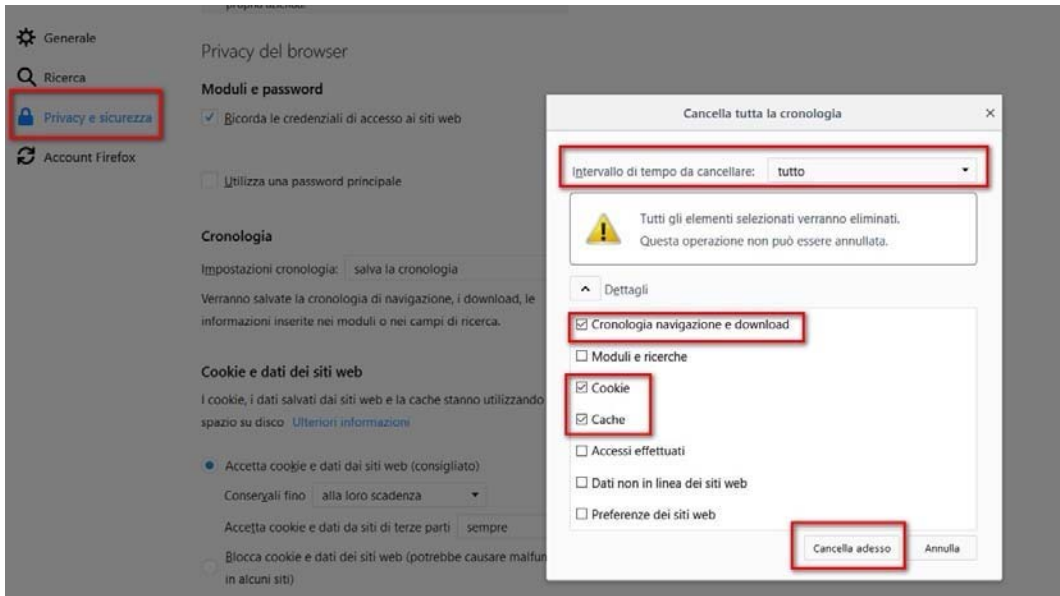

Attenzione

Si è verificato un errore imprevisto.
Impossibile continuare con le operazioni.
E' necessario riavviare il browser e riaccedere all'applicativo.

Quando si incorre in un **ERRORE IMPREVISTO** è fondamentale eliminare cronologia, cache e cookie del browser utilizzato.

CHIUDERE TUTTE LE VIDEATE DEL BROWSER RIPULITO.

Aprire una nuova pagina e accedere alla procedura.

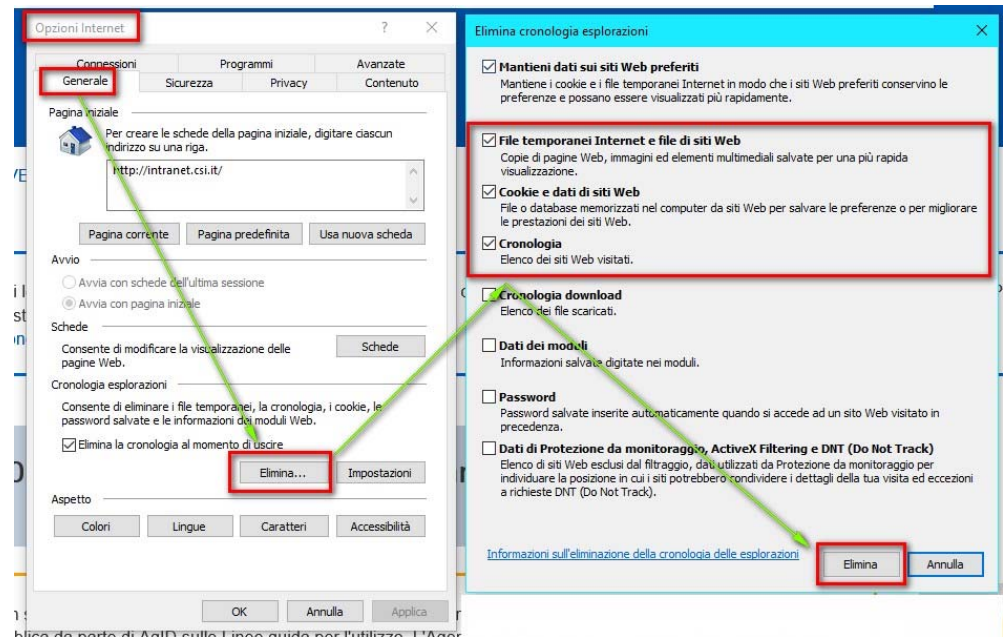

Segnalazioni di errore

Qualora, in fase di compilazione della domanda, venissero evidenziati degli errori nei dati riportati o sul funzionamento della Piattaforma di presentazione delle domande, è possibile richiedere assistenza compilando il FORM DI ASSISTENZA:

Presentazione
Documentazione
Faq

ASSISTENZA

Per informazioni o richieste di assistenza:
011.0824407

 [Form per assistenza](#)
(solo per assistenza di I livello)

FINanziamenti DOMande, Inserimento richiesta di Assistenza

Cognome del richiedente *

Denominazione azienda/ente

Numero di telefono (fisso o cellulare) *

INSERIRE IL NUMERO SENZA SPAZI

Numero di telefono alternativo

Indirizzo e-mail (NO PEC) *

Informazioni per il contatto

Tipologia del problema *

Prego seleziona

Codice fiscale beneficiario/ente/persona fisica

Descrizione del problema *

Selezionare per proseguire

Nome del richiedente *

Codice fiscale del richiedente *

Ripeti numero di telefono *

INSERIRE IL NUMERO SENZA SPAZI

Ripeti numero di telefono alternativo

Ripeti indirizzo e-mail *

Bando *

Prego seleziona

Numero della domanda

Richieste di Assistenza

Qualora, in fase di compilazione della domanda, venissero evidenziati degli errori nei dati riportati o sul funzionamento della Piattaforma di presentazione delle domande, è possibile richiedere assistenza compilando il FORM DI ASSISTENZA:

Gestione domande di finanziamento

Sistemapiemonte » gestione delle domande

Documentazione [Faq](#) [Assistenza](#) [Contatti](#)

Utente:

| CF: :

| Ente/Impresa:

|- AAAAAA00A11B000J

esci

cambia soggetto

FINanziamenti DOMande, Inserimento richiesta di Assistenza

Cognome del richiedente *

Nome del richiedente *

Denominazione azienda/ente

Codice fiscale del richiedente *

Numero di telefono (fisso o cellulare) *

Ripeti numero di telefono *

Numero di telefono alternativo

Ripeti numero di telefono alternativo

Indirizzo e-mail (NO PEC) *

Ripeti indirizzo e-mail *

Informazioni per il contatto

Tipologia del problema *

Bando *

Codice fiscale beneficiario/ente/persona fisica

Numero della domanda

Descrizione del problema *

Selezionare per proseguire

FINanziamenti DOMande

Inizia la compilazione

<https://servizi.regione.piemonte.it/catalogo/bandi-cultura-turismo-sport-finanziamenti-domande>



Compilazione FinDom

Questa è la prima videata visualizzata dopo il primo accesso alla procedura FinDom.

In ogni videata è possibile visualizzare la pagina della Documentazione relativa ai bandi, la pagina delle Faq e dei Contatti dell'assistenza Csi

ACCEDI AL SERVIZIO >

Il servizio è soggetto ad autenticazione tramite:

- Certificato digitale
- credenziali SPID - Sistema Pubblico di Identità Digitale
- CIE - Carta d'Identità Elettronica

Gestione domande di finanziamento

Sistemapiemonte » gestione delle domande

[Documentazione](#)

[Faq](#)

[Contatti](#)



Utente:

| CF:

| Ente/Impresa: -

[esci](#)

[cambia soggetto](#)



Attenzione!

Questo applicativo non gestisce le funzioni indietro e avanti del browser, si prega di non usarle.

[Home](#)

[Indice](#)

Seleziona impresa/ente/persona fisica

Indicare il Codice Fiscale o la Partita IVA, italiani o esteri, dell'impresa, dell'ente o della persona fisica per cui si desidera presentare o visualizzare una domanda.

Codice Fiscale

Non sono in possesso di un CF/P.Iva italiani

[Conferma e prosegui](#)

Inserire il codice fiscale dell'associazione che intende presentare domanda.

ATTENZIONE Non inserire il codice fiscale personale

Home Ricerca Domande già caricate

▼ Ricerca e gestisci le domande

Cerca tra le domande di finanziamento già inserite nel sistema

E' possibile selezionare uno o più parametri di ricerca o in alternativa indicare il numero domanda

Area Tematica

Normativa

Descrizione breve Bando

Bando

Sportello
data inizio - data fine

Stato della domanda

N° domanda

Pulisci i campi

Cerca

Risultati della ricerca

Per completare, eliminare, stampare o esportare, utilizzare i pulsanti visualizzati nella colonna 'Azioni'. Le diverse funzionalità saranno disponibili per una domanda in base allo stato della stessa.

Un elemento trovato pagina 1

Azioni	N. domanda	Normativa	Descrizione breve bando	Bando	Sportello	Stato
   	49770	LR 36-2000	LR 36 - Pro Loco 2020	Bando per assegnazione contributi alle associazioni pro loco 2020		Bozza

PREMERE VAI ALLA DOMANDA PER ACCEDERE ALLA COMPILAZIONE

E' possibile uscire dalla procedura durante la compilazione e riaccedere. I dati inseriti non sono persi.
Per visualizzare la domanda premere «Cerca». Quindi selezionare l'icona per accedere alla compilazione.

Home Inserisci nuova domanda

▼ Nuova Domanda Compila una nuova domanda di finanziamento

* Selezionare tutti i parametri

Area Tematica	Cultura, Turismo e Sport
Normativa	LR 36-2000
Descrizione breve Bando	LR 36 - Pro Loco 2021
Bando	Bando per assegnazione contributi alle associazioni Pro Loco 2021
Sportello <i>data inizio - data fine</i>	29/10/2021 09:00 - 20/10/2022 09:00
Tipologia Beneficiario	Associazioni Pro Loco del Piemonte iscritte all'Albo regionale

Ripristina valori iniziali **Inserisci nuova domanda**

SELEZIONARE I PARAMETRI E PREMERE INSERISCI NUOVA DOMANDA

Indice

All'inizio della compilazione della domanda, nell'indice appaiono delle bandierine:

- **Rosso**: segnalano l'assenza di dati caricati nelle varie fasi.
- **Giallo**: i dati inseriti non sono completi
- **Verde**: i dati inseriti sono completi

Sei in >> Domanda n°54102 - LR 36-2000 - LR 36 - Pro Loco 2021

Bando per assegnazione contributi alle associazioni Pro Loco 2021 - Associazioni Pro Loco del Piemonte iscritte all'Albo regionale

[Torna alla home](#)

	Stato
Anagrafica Ente/Impresa	
Vai alla compilazione dell'anagrafica dell'ente/impresa	
Progetto	
Vai alla compilazione del progetto	
Allegati e Dichiarazioni	
Vai alla compilazione di allegati e dichiarazioni	
Regole di compilazione	
Vai alle regole di compilazione della domanda	

[Stampa](#) [Verifica](#) [Concludi](#)

Premere il link «[Vai alla compilazione dell'anagrafica dell'ente/impresa](#)» e iniziare la compilazione.

Attenzione: la compilazione della sezione Anagrafica è vincolante per poter accedere alla compilazione delle altre sezioni della domanda.

Beneficiario: Dati Identificativi

Sei in >> Anagrafica Ente/Impresa

Beneficiario Legale Rappresentante Estremi Bancari



Salvataggio effettuato.

▼ Dati identificativi

Codice fiscale 13454210157

Denominazione o ragione sociale PRO LOCO NOIALTRI

Forma giuridica Associazione riconosciuta

Partita IVA 13454210157

Indirizzo PEC NOIALTRI@LEGALMAIL.IT

Sede legale

Stato: Italia

Provincia BIELLA

Comune CASAPINTA

Indirizzo corso TORINO

CAP 10100

N. civico 2

La sede legale deve essere situata in Piemonte.

Recapiti

Persona di riferimento NOME COGNOME

Email: NOME.COGNOME@GMAIL.COM

(La mail indicata sarà quella di riferimento per eventuali comunicazioni in fase di istruttoria)

Telefono 44444444444

Cellulare 5555555555555

La data di iscrizione all'albo deve essere antecedente al 01/01/2021

▼ Iscrizione all'Albo provinciale delle Pro Loco

Iscritta all'Albo provinciale delle Pro Loco con D.G.P. n° 12345

Del 01/11/2018

Ripristina valori iniziali Salva

Compilare tutti i riquadri del Beneficiario e premere «Salva».

Legale rappresentante: Dati Identificativi

Sei in >> Anagrafica Ente/Impresa

Beneficiario Legale Rappresentante Estremi Bancari



I campi sono stati precompilati con le informazioni disponibili sul Registro delle Imprese e/o sull'ultima domanda inviata. Verificare i dati presenti, compilare quelli mancanti e salvare.

Legali rappresentanti presenti nel Registro delle Imprese

Legali Rappresentanti BENASSO FABIO (BNSFBAS9L20G388V)

Importa Inserisci nuovo

▼ Legale rappresentante

La domanda deve essere firmata digitalmente dal legale rappresentante o dal soggetto delegato (se previsto dal bando)

Premere i pulsante Importa per verificare/completare i dati oppure Inserisci nuovo per sostituire

Codice Fiscale BNSFBAS9L20G388V

Cognome BENASSO

Nome FABIO

Luogo di nascita

Italia

Provincia RA/VA

Comune RA/VA

Stato estero

Stato estero

Data di nascita 20/07/1989

Tipo documento di riconoscimento Passaporto

N. documento 123456Q2

Rilasciato da QUESTURA

Data rilascio 02/03/2020

Residenza

Stato

Italia

Provincia MILANO

Comune MILANO

Stato estero

Stato estero

Città estera

Indirizzo VIA MAURIZIO QUADRIO

CAP 20154

I campi sono precompilati con le informazioni disponibili sul Registro delle Imprese

Compilare tutti i riquadri del Beneficiario e premere «Salva».

Ripristina valori iniziali Salva

Estremi Bancari

Beneficiario Legale Rappresentante **Estremi Bancari**

▼ Estremi bancari

Inserire il conto corrente del soggetto giuridico richiedente.

IBAN IT12Q 638

BIC CASRIT22

IL BIC NON E' OBBLIGATORIO

Intestatario c/c PRO LOCO

▼ Delegati

Indicare le persone delegate ad operare sul conto

Azioni	Cognome e nome	Luogo e data di nascita	Indirizzo di residenza	Codice fiscale
	<input type="text"/>	<input type="text"/>	<input type="text"/>	<input type="text"/>

+ Aggiungi

Ripristina valori iniziali

Salva

Il conto corrente indicato deve essere intestato al soggetto giuridico richiedente. L'IBAN deve essere italiano.

Indice

Home **Indice** Anagrafica Ente/Impresa Progetto/iniziativa Allegati e Dichiarazioni

Regole di compilazione

▼ Accesso alla Domanda

Cosa posso fare?

- Compilare i dati previsti nelle sezioni
- Effettuare i controlli sulla Domanda
- Salvare e stampare la Domanda in bozza
- Inviare e stampare il modulo definitivo

Per il dettaglio delle singole funzionalità, consulta la sezione 'Regole di compilazione' o accedi alla pagina 'Documentazione'

Sei in >> Domanda n°5161 -

Progetti di pari opportunità nello sport e tra gli sport - Comitato regionale, provinciali della Federazione Italiana Pallapugno

Torna alla home

	Stato
Anagrafica Ente/Impresa	
Vai alla compilazione dell'anagrafica dell'ente/impresa	
Progetto/iniziativa	
Vai alla compilazione del progetto/iniziativa	
Allegati e Dichiarazioni	
Vai alla compilazione di allegati e dichiarazioni	
Regole di compilazione	
Vai alle regole di compilazione della domanda	

Stampa Verifica Invia

La bandierina gialla indica lo stato INCOMPLETO Della sezione.

Premere e proseguire la compilazione.

Dopo aver terminato la compilazione della pagina «Anagrafica Ente/Impresa» è possibile proseguire la compilazione selezionando la sezione successiva. Si consiglia di premere il tasto «Indice» per verificare lo stato della compilazione delle varie sezioni.

Sezione Progetto

Sei in >> Progetto

Informazioni sul progetto Spese

▼ Caratteristiche del progetto/iniziativa

	Tipologie di intervento
<input checked="" type="checkbox"/>	Contributi per associazioni pro loco

Ripristina valori iniziali  Salva

La tipologia di intervento risulta già compilata. Premere SALVA

Sezione Progetto

Sei in >> Progetto

Informazioni sul progetto

Spese

▼ Elenco Spese

Quadro generale dei costi riferiti al progetto nel suo complesso.

Indicare gli importi in euro al lordo o al netto dell'IVA a seconda che l'IVA venga o meno recuperata.

Voci di spesa	Importo
Contributi per associazioni pro loco	
Spese connesse all'attività	
>> a) SIAE	<input type="text"/>
>> b) Spese per alimentari (ESCLUSE nel caso il cui utilizzo generi un ricavo/entrata finanziaria)	<input type="text"/>
>> c) Spese per eventi	<input type="text"/>
>> d) Bollette/Utenze	<input type="text"/>
>> e) Promozione	<input type="text"/>
>> f) Spese per rimborso artisti	<input type="text"/>
>> g) Spese sanitarie	<input type="text"/>
>> h) Altro <input type="text"/>	<input type="text"/>

Ripristina valori iniziali

Salva

Inserire tutti gli importi senza decimali.

Non sono ammesse domande le cui spese effettive risultino inferiori a Euro 1000,00.

SONO ESCLUSE LE SPESE PER ALIMENTARI NEL CASO IN CUI L'UTILIZZO GENERI UN RICAVO/ENTRATA FINANZIARIA

Sezione Upload Allegati

Sei in >> Allegati e Dichiarazioni

Upload allegati

Dichiarazioni



Elenco dei documenti obbligatori per il beneficiario selezionato.
Attenzione! Gli allegati obbligatori potrebbero variare in base alle indicazioni del Bando:

- Copia dei documenti di spesa fiscalmente validi con relativa quietanza o copia estratto conto dell'Associazione pro loco con evidenziati i pagamenti delle fatture presentate a rendiconto
- Documento di identità del legale rappresentante
- Relazione descrittiva dell'attività svolta nel 2021

Per la compilazione verificare quanto indicato nelle [Regole di compilazione](#)

Elenco documenti allegati

Azioni	Tipologia
-	-

Aggiungi allegato

Selezione allegati alla domanda

i Allegare un file di dimensione massima pari a 5Mb. o in alternativa selezionare, se previsto, il checkbox 'Documento extra soglia'

Tipologia di documento

selezionare una tipologia....

selezionare una tipologia....

Copia dei documenti di spesa fiscalmente validi con relativa quietanza o copia es

Copia dell'atto costitutivo e dello statuto in vigore (obbligatorio per soggetti Privati

Documento di identità del legale rappresentante

Relazione descrittiva dell'attività svolta nel 2021

Torna indietro

Salva

Selezionare una tipologia di documento!

Sezione Dichiarazioni

Sei in >> Allegati e Dichiarazioni

Upload allegati

Dichiarazioni

▼ Dichiarazioni

Il sottoscritto inoltre dichiara:

Contenuti del bando e della normativa di riferimento

1. di essere a conoscenza dei contenuti del bando e della normativa di riferimento e di accettarli incondizionatamente e integralmente, unitamente ad usi, norme e condizioni in vigore;

LR 36/2000

2. che la pro loco è in possesso dei requisiti previsti dall'articolo 2 della L.R. 36/2000;

Programma annuale Pro Loco

3. che il programma annuale di attività della pro loco è finalizzato a promuovere e pubblicizzare le risorse turistiche locali, la storia, le tradizioni e le attività del tempo libero a queste collegate;

Finalità del contributo

4. che il contributo non verrà utilizzato per gli investimenti e/o l'acquisto di beni durevoli, compresi personal computer e relativi hardware o per l'acquisto di beni/materie prime il cui utilizzo generi un ricavo/entrata finanziaria;

Documentazione

5. che tutte le scritture contabili previste dal nostro Statuto e dalle attuali disposizioni di legge sono correttamente tenute e conservate agli atti di questa associazione turistica pro loco e/o depositate presso la sede legale indicata in domanda

Marca da Bollo

6. che ai fini della presentazione della domanda di agevolazione:

è stata destinata la marca da bollo con numero

e che la suddetta non è stata e non sarà utilizzata per qualsiasi altro adempimento (ai sensi dell'art. 3 del decreto ministeriale 10/11/2011)

l'imposta di bollo è stata assolta in modo virtuale

di essere soggetto esente dall'apposizione della marca da bollo per la seguente motivazione

ai sensi di

Dati e notizie

7. che i dati e le notizie forniti con la presente domanda ed i relativi allegati sono veritieri e aggiornati;

D.lgs. 231/2001 art. 9, c. 2 lett. d)

8. l'insussistenza della sanzione amministrativa prevista all' art. 9, c. 2 lett. d) d.lgs. 231/2001 consistente nell'esclusione da agevolazioni, finanziamenti, contributi o sussidi e l'eventuale revoca di quelli già concessi;

Atto costitutivo e/o Statuto

9. che l'Atto costitutivo e/o Statuto dell'Ente/Associazione/Fondazione:

sono già stati prodotti a codesti uffici per precedente analoga richiesta di contributo e sono tuttora vigenti

sono intervenute modificazioni e pertanto vengono allegati nella versione attualmente in vigore

trattandosi di Ente pubblico, l'Atto costitutivo e/o Statuto non va trasmesso;

Sezione Dichiarazioni

Ritenuta d'acconto IRES

10. che in merito alla ritenuta d'acconto IRES prevista dall'art. 28 del D.p.r. 600/1973 e s.m.i. l'ente rappresentato:

- è assoggettato
- non è assoggettato in quanto l'ente richiedente è una ONLUS (organizzazione non lucrativa di utilità sociale) art. 16 del D.Lgs. 460/1997
- non è assoggettato in quanto l'ente richiedente non svolge, neppure occasionalmente, attività commerciale ai sensi dell'art. 55 del D.p.r. 917/1988
- non è assoggettato in quanto il contributo è destinato ad attività istituzionale che non ha natura commerciale (si precisa che le entrate da sbigliamentamento o altri ricavi rendono il contributo assoggettabile a ritenuta IRES)
- non è assoggettato in quanto l'ente è esente in virtù di espressa deroga ai sensi della legge

IVA

11. che in base al regime di contabilità a cui è sottoposto l'ente e in relazione alle spese connesse alla realizzazione dell'iniziativa sopra indicata:

- l'IVA costituisce un costo d'esercizio per l'ente e va conteggiata ai fini della determinazione del contributo
- l'IVA non costituisce un costo d'esercizio per l'ente e viene recuperata;

Organi collegiali

12. che in base al comma 2, art. 6 del D.L. 78/2010 convertito in L. 122 del 30 giugno 2010:

- la partecipazione agli organi collegiali dell'ente e la titolarità degli organi dello stesso è conforme alle disposizioni di cui all'art. 6, comma 2, del D.L. 78/2010, convertito con modificazioni in Legge 122/2010
- che le disposizioni di cui all'art. 6, comma 2, del D.L. 78/2010, convertito con modificazioni in Legge 122/2010 non si applicano in quanto

Comma 2, art. 6 del D.L. 78/2010 convertito in L. 122

A decorrere dalla data di entrata in vigore del presente decreto la partecipazione agli organi collegiali, anche di amministrazione degli enti, che comunque ricevono contributi a carico delle finanze pubbliche, nonché la titolarità di organi, possono superare l'importo di € 30,00 a seduta. La violazione di quanto previsto dal presente comma determina responsabilità erariale e gli atti adottati dagli organi degli enti e degli organismi pubblici interessati sono nulli. Gli enti privi di devoluzione, in base alla vigente normativa, del 5 per mille del gettito dell'imposta sul reddito delle persone fisiche.

(*) La disposizione del presente comma NON SI APPLICA agli enti previsti nominativamente dal decreto legislativo n. 300/99 e dal D.Lgs. n. 165/2001, e comunque alle università, (enti e fondazioni di ricerca e organismi equiparati), alle associazioni di promozione sociale, agli enti pubblici economici individuati con decreto del Ministero dell'economia e delle finanze su proposta del Ministero vigilante, nonché alle società).

Sezione Dichiarazioni

Conto corrente

13. che il conto corrente bancario o postale indicato in domanda è intestato al soggetto giuridico richiedente;

Richiesta di contributi ad altre strutture della Regione Piemonte

14. che per la realizzazione della stessa iniziativa/progetto, oltre a quella già presentata alla Direzione e al Settore regionali in indirizzo:

- non ha presentato
- ha presentato e/o intende presentare

richiesta di contributi ad altre strutture della Regione Piemonte:

	Denominazione della Direzione della Regione Piemonte a cui è stata presentata o si intende presentare un'altra richiesta di contributi per la stessa iniziativa/progetto	Denominazione del Settore della Regione Piemonte a cui è stata presentata o si intende presentare una richiesta di contributi per la stessa iniziativa/progetto
--	--	---

+ Aggiungi

Richiesta di contributi di natura statale o comunitaria

15. che per la realizzazione della stessa iniziativa/progetto, oltre a quella già presentata alla Direzione e al Settore regionali in indirizzo:

- non ha presentato
- ha presentato e/o intende presentare

richiesta di contributi di natura statale o comunitaria:

Azioni	Denominazione della struttura statale o comunitaria a cui è stata presentata o si intende presentare una richiesta di contributo distinta da quella indicata in questo modulo	Denominazione del Programma di Intervento del modulo.
--------	---	---

+ Aggiungi

▼ Impegni

Si impegna altresì a:

Variazioni informazioni

16. comunicare tempestivamente all'Amministrazione concedente ogni variazione delle informazioni contenute nel presente documento sia essa tecnica, economica o anagrafica;

Legge annuale per il mercato e la concorrenza

17. L'art. 1, commi 125, 125-bis, 125-ter, 125-quater, 125-quinquies, 125-sexties, 126, 127, 128, 129 della legge n. 124 del 4 agosto 2017 "Legge annuale per il mercato e la concorrenza", che ha introdotto i seguenti obblighi di pubblicazione nei confronti dei soggetti beneficiari:

- le associazioni, le Onlus, le fondazioni beneficiarie di sovvenzioni, sussidi, vantaggi, contributi o aiuti, in denaro o in natura, agli stessi effettivamente erogati nell'esercizio finanziario precedente dalla Regione Piemonte e da altre pubbliche amministrazioni pubblicano nei siti internet, in denaro o in natura incassati nell'anno precedente. L'obbligo di informazione scatta allorché il totale dei vantaggi economici (nel senso chiarito nella precedente proposizione) cumulativamente introitati nell'anno precedente sia pari o superiore all'importo di euro 10.000,00.

Si consiglia di pubblicare i seguenti dati: Ente pubblico erogatore; numero e data del provvedimento amministrativo di assegnazione del beneficio economico; causale; importo incassato nel corso dell'anno (specificare l'anno di riferimento); data di incasso;

- le imprese beneficiarie, incluse le cooperative sociali, di sovvenzioni, sussidi, vantaggi, contributi o aiuti, in denaro o in natura, effettivamente erogati dalla Regione Piemonte e da altre pubbliche amministrazioni pubblicano nella nota integrativa del bilancio di esercizio i dati di cui al primo periodo mediante pubblicazione delle medesime informazioni e importi, entro il 30 giugno di ogni anno, sui propri siti internet, secondo modalità liberamente accessibili al pubblico o, in mancanza di questi ultimi, sui portali digitali delle associazioni.

A partire dal 1° gennaio 2020, l'inosservanza di tali obblighi, comporta una sanzione pari all'1 per cento degli importi ricevuti con un importo minimo di Euro 2.000,00, nonché la sanzione accessoria dell'adempimento agli obblighi di pubblicazione. Decorsi 90 giorni dalla data di pubblicazione della sanzione della restituzione integrale del beneficio ai soggetti eroganti.

- Si consiglia ai soggetti al momento privi di sito web istituzionale di attivarlo in tempo utile per adempiere all'obbligo informativo qui illustrato. In assenza di sito web istituzionale l'obbligo informativo può essere assolto con una delle modalità alternative individuate dal

Sezione Dichiarazioni

▼ Impegni

Si impegna altresì a:

Variazioni informazioni

16. Comunicare tempestivamente all'Amministrazione concedente ogni variazione delle informazioni contenute nel presente documento sia essa tecnica, economica o anagrafica.

Legge annuale per il mercato e la concorrenza

17. L'art. 1, commi 125, 125-ter, 125-quater, 125-quinquies, 125-sesties, 126, 127, 128, 129 della legge n. 124 del 4 agosto 2017 "Legge annuale per il mercato e la concorrenza", che ha introdotto i seguenti obblighi di pubblicazione nei confronti dei soggetti beneficiari di contributi pubblici:

- le associazioni, le Onlus, le fondazioni beneficiarie di sovvenzioni, sussidi, vantaggi, contributi o aiuti, in denaro o in natura, erogati effettivamente erogati nell'esercizio finanziario precedente dalla Regione Piemonte e da altre pubbliche amministrazioni pubblicano nei propri siti Internet o analoghi portali digitali entro il 30 giugno di ogni anno le informazioni relative ai ridotti sovvenzioni, sussidi, vantaggi, contributi o aiuti, in denaro o in natura incassati nell'anno precedente. L'obbligo di informazione scatta allorquando il totale dei vantaggi economici (nel senso chiarito nella precedente proposizione) cumulativamente introitati nell'anno precedente sia pari o superiore all'importo di euro 10.000,00.

Si consiglia di pubblicare i seguenti dati: Ente pubblico erogatore; numero e data del provvedimento amministrativo di assegnazione del beneficio economico; causale; importo incassato nel corso dell'anno (specificare l'anno di riferimento); data di incasso;

- le imprese beneficiarie, incluse le cooperative sociali, di sovvenzioni, sussidi, vantaggi, contributi o aiuti, in denaro o in natura, effettivamente erogati dalla Regione Piemonte e da altre pubbliche amministrazioni pubblicano nella nota integrativa del bilancio di esercizio e nella nota integrativa dell'eventuale bilancio consolidato le informazioni relative ai ridotti sovvenzioni, sussidi, vantaggi, contributi o aiuti, in denaro o in natura incassati nell'anno precedente. L'obbligo di informazione scatta allorquando il totale dei vantaggi economici (nel senso chiarito nella precedente proposizione) cumulativamente introitati nell'anno precedente sia pari o superiore all'importo di euro 10.000,00. I soggetti che redigono il bilancio ai sensi dell'articolo 2435-bis del codice civile e quelli comunque non tenuti alla redazione della nota integrativa assolvono all'obbligo di cui al primo periodo mediante pubblicazione delle medesime informazioni e importi, entro il 30 giugno di ogni anno, sui propri siti Internet, secondo modalità liberamente accessibili al pubblico o, in mancanza di questi ultimi, sui portali digitali delle associazioni di categoria di appartenenza.

A partire dal 1° gennaio 2020, l'osservanza di tali obblighi, comporta una sanzione pari all'1 per cento degli importi ricevuti con un importo minimo di Euro 2.000,00, nonché la sanzione accessoria dell'adempimento agli obblighi di pubblicazione. Decorsi 90 giorni dalla contestazione senza che il trasgressore abbia ottemperato agli obblighi di pubblicazione (e al pagamento della sanzione amministrativa pecuniaria), si applica la sanzione della restituzione integrale del beneficio ai soggetti eroganti.

- Si consiglia ai soggetti al momento privi di sito web istituzionale di attivarlo in tempo utile per adempiere all'obbligo informativo qui illustrato. In assenza di sito web istituzionale l'obbligo informativo può essere assolto con una delle modalità alternative individuate dalla Circolare del Ministero del Lavoro e delle Politiche Sociali n. 2 dell'11 gennaio 2019.

▼ Autorizzazioni e presa visione

Regole di compilazione

- Il sottoscritto dichiara di aver preso visione delle regole di compilazione della domanda. Vedi pagine: [Regole di compilazione](#)

Presa visione

- Il sottoscritto dichiara di aver preso visione di tutti i punti indicati in questa pagina, nelle sezioni "Dichiarazioni" e "Impegni", ex artt. 1341 e 1342 del Codice Civile.

Trattamento dei personali

- Il sottoscritto inoltre dichiara di aver preso visione della seguente informativa:

Informativa sul trattamento dei dati personali ai sensi dell'art. 13 GDPR 2016/679

Si informa che i dati personali forniti ai sensi del presente Avviso pubblico di finanziamento alla Regione Piemonte - Direzione Coordinamento politiche e fondi europei - Turismo e Sport - Settore Valorizzazione turistica del territorio competente in ambito del procedimento amministrativo discendente dalla presente richiesta di contributo, saranno trattati secondo quanto previsto dal Regolamento UE 2016/679 relativo alla protezione delle persone fisiche con riguardo al trattamento dei dati personali, nonché alla libera circolazione di tali dati e che adotta la direttiva 95/46/CE (Regolamento Generale sulla Protezione dei dati, di seguito GDPR) e del decreto legislativo 10 agosto 2018 n. 101 "Disposizioni per l'adeguamento della normativa nazionale alle disposizioni del regolamento UE 2016/679 (...)."

- I dati personali verranno raccolti e trattati nel rispetto dei principi di correttezza, liceità e tutela della riservatezza, con modalità informatiche ed esclusivamente per finalità di trattamento dei dati personali dichiarate nella domanda e comunicate a Direzione Coordinamento politiche e fondi europei - Turismo e Sport - Settore Valorizzazione turistica del territorio competente in ambito del procedimento amministrativo discendente dal presente avviso pubblico di finanziamento. Il trattamento è finalizzato all'espletamento delle funzioni istituzionali relative al procedimento amministrativo discendente dal presente avviso pubblico di finanziamento. I dati acquisiti a seguito della richiesta di contributo saranno utilizzati esclusivamente per le finalità relative al presente Avviso pubblico di finanziamento.
- l'acquisizione dei Suoi dati ed il relativo trattamento sono obbligatori in relazione alle finalità sopradescritte; ne consegue che eventuale rifiuto a fornirli potrà determinare l'impossibilità ad erogare il servizio richiesto;
- I dati di contatto del Responsabile della protezione dati (DPO) sono dpo@regione.piemonte.it;
- Il Responsabile esterno del trattamento è il CSI Piemonte;
- I dati conferiti saranno trattati esclusivamente da soggetti incaricati e dai Responsabili esterni individuati dal Titolare, adottando tutte quelle misure tecniche ed organizzative adeguate per tutelare i diritti, la libertà e i legittimi interessi che sono riconosciuti per legge all'interessato;
- I dati, resi anonimi, potranno essere utilizzati anche per finalità statistiche (d.lgs. 28/1/1999 e s.m.i.);
- I dati personali sono conservati, per il periodo di 10 anni, come da Piano di fascicolazione e conservazione della Direzione Cultura Turismo e Commercio approvato dalla Soprintendenza Archivistica e Bibliografica del Piemonte e della Valle d'Aosta con propria nota prot. n. 1777 del 6 giugno 2018;
- I dati personali non saranno in alcun modo oggetto di trasferimento in un Paese terzo extraeuropeo, né di comunicazione a terzi fuori dai casi previsti dalla normativa in vigore, né di processi decisionali automatizzati compresa la profilazione.
- Potranno essere esercitati i diritti previsti dagli artt. da 15 a 22 del regolamento UE 679/2016, quali: la conferma dell'esistenza o meno dei suoi dati personali e la loro messa a disposizione in forma intelligibile; avere la conoscenza delle finalità su cui si basa il trattamento; ottenere la cancellazione, la trasformazione in forma anonima, la limitazione o il blocco dei dati trattati in violazione di legge, nonché l'aggiornamento, la rettifica o, se vi è interesse, l'integrazione dei dati; opporsi, per motivi legittimi, al trattamento stesso, rivolgendosi al Titolare, al Responsabile della protezione dati (DPO) o al Responsabile del trattamento, tramite i contatti di cui sopra o il diritto di proporre reclamo all'Autorità di controllo competente.
- Il Titolare del trattamento dei dati personali è la Giunta regionale, il Delegato al trattamento dei dati è la Direzione Coordinamento politiche e fondi europei - Turismo e Sport - Settore competente in ambito del procedimento amministrativo discendente dalla presente richiesta di contributo;

Ripristina valori iniziali

Save

Inserire TUTTE le informazioni richieste e SALVARE

Pagina Indice- Verifica

Home **Indice** Anagrafica Ente/Impresa Progetto/iniziativa Allegati e Dichiarazioni

Regole di compilazione

▼ Accesso alla Domanda

Cosa posso fare?

- Compilare i dati previsti nelle sezioni
- Effettuare i controlli sulla Domanda
- Salvare e stampare la Domanda in bozza
- Inviare e stampare il modulo definitivo

Per il dettaglio delle singole funzionalità, consulta la sezione 'Regole di compilazione' o accedi alla pagina 'Documentazione'

Sei in >> Domanda n°5157 -

Torna alla home

	Stato
Anagrafica Ente/Impresa	
Vai alla compilazione dell'anagrafica dell'ente/impresa	🚩
Progetto/iniziativa	
Vai alla compilazione del progetto/iniziativa	🚩
Allegati e Dichiarazioni	
Vai alla compilazione di allegati e dichiarazioni	🚩
Regole di compilazione	
Vai alle regole di compilazione della domanda	🚩

Stampa **Verifica** Invia

Tutte le bandierine devono essere di colore verde.

Premere il tasto «Verifica».

Per effettuare la verifica dei dati e l'invio definitivo, selezionare la pagina «Indice».

Pagina Indice- Verifica anomalie

Torna alla home

i **Attenzione!**
La verifica globale ha riscontrato:
5 errori BLOCCANTI

Attenzione: correggere le anomalie bloccanti prima di procedere all'invio

Mostra segnalazioni

Mostra Segnalazioni

Verifica anomalie

i La verifica è stata eseguita il giorno 10/03/2017 alle ore 16:16.

Anomalie riscontrate

Visualizza solo le anomalie bloccanti

Sezione	Anomalia di compilazione	Tipologia
Anagrafica Ente/Impresa / Legale Rappresentante	E' necessario compilare la sezione 'Legale Rappresentante'	Anomalia bloccante
Anagrafica Ente/Impresa / Sede Legale	E' necessario compilare la sezione 'Sede Legale'	Anomalia bloccante

Nella videata **VERIFICA ANOMALIE** sono riportati gli errori bloccanti da correggere per poter inviare la domanda definitivamente. Fino a quando le anomalie non verranno corrette, il tasto «**INVIA**» non sarà digitabile.

Pagina Home- Domanda inviata

Sei in >> Domanda n°49770 - LR 36-2000 - LR 36 - Pro Loco 2020

Bando per assegnazione contributi alle associazioni pro loco 2020 - Associazioni Pro Loco del Piemonte iscritte all'Albo regionale

[Torna alla home](#)



Verifica globale effettuata con successo.

Anagrafica Ente/Impresa

[Vai alla compilazione dell'anagrafica dell'ente/impresa](#)

Progetto

[Vai alla compilazione del progetto](#)

Allegati e Dichiarazioni

[Vai alla compilazione di allegati e dichiarazioni](#)

Regole di compilazione

[Vai alle regole di compilazione della domanda](#)

Stampa

Verifica

Concludi

Stato



DOPO AVER PREMUTO VERIFICA, PREMERE IL TASTO CONCLUDI. IL PDF OTTENUTO DOPO LA CONCLUSIONE DOVRA' ESSERE FIRMATO OLOGRAFICAMENTE E UPLOADATO A SISTEMA PER TERMINARE L'INVIO.

Concludi Domanda



Attenzione!
Sei sicuro di voler chiudere la domanda?
Dopo la chiusura, la domanda non potrà più essere modificata.

chiudi

si, prosegui

Pagina Home- Domanda in stato Da Inviare





N° domanda 49770

Pulisci i campi

Risultati della ricerca

Per completare, eliminare, stampare o eseguire altre operazioni su una domanda già inserita, utilizzare i pulsanti visualizzati nella colonna 'Azioni'. Le diverse funzionalità saranno disponibili per una domanda in base allo stato della stessa.

Un elemento trovato.pagina 1

Azioni	N. domanda	Normativa	Descrizione breve bando	Bando	Sportello	Stato
   	49770	LR 36-2000	LR 36 - Pro Loco 2020	Bando per assegnazione contributi alle associazioni pro loco 2020	data fine non definita	<input type="button" value="Da inviare"/>



Attenzione!

E' presente almeno una domanda in stato 'da inviare'; per inviarla e' necessario scaricare il documento pdf della domanda tramite il pulsante 'stampa', firmarlo e ricaricarlo sul sistema tramite la funzionalita' di Upload.



Home | Indice

▼ Gestione della domanda firmata

Upload della domanda n° 49770 firmata

 Non ci sono elementi da visualizzare

SALVARE IL PDF DELLA DOMANDA. Stampare, firmare OLOGRAFICAMENTE (a mano), scannerizzare, assegnare LO STESSO nome del file originale e caricare in procedura.

PREMERE IL TASTO UPLOAD PER CARICARE LA DOMANDA FIRMATA.

PREMERE AGGIUNGI DOCUMENTO FIRMATO E PREMERE INVIA





Pagina Home- Domanda inviata

LA DOMANDA CORRETTAMENTE INVIATA DEVE POSSEDERE LO STATO INVIATA

Risultati della ricerca

Per completare, eliminare, stampare o eseguire altre operazioni su una domanda già inserita, utilizzare i pulsanti visualizzati nella colonna 'Azioni'. Le diverse funzionalità saranno disponibili per una domanda in base allo stato della stessa.

Un elemento trovato.pagina 1

Azioni	N. domanda	Normativa	Descrizione breve bando	Bando	Sportello	Stato
   	49775	LR 36-2000	LR 36 - Pro Loco 2020	Bando per assegnazione contributi alle associazioni pro loco 2020	data fine non definita	Inviata



VAI ALLA DOMANDA: E' POSSIBILE CONSULTARE I DATI DELLA DOMANDA



STAMPA: E' POSSIBILE STAMPARE IL PDF DELLA DOMANDA



AUTORE: E' POSSIBILE VERIFICARE I DATI DELL'INVIO

Pagina Home- Tasto Autore



AUTORE: E' POSSIBILE VERIFICARE I DATI DELL'INVIO DALLA COLONNA INVIO DOMANDA

▼ Riepilogo Domanda (Dematerializzata)

Creazione Domanda		Conclusione Domanda		Invio Domanda		Classificazione/Protocollazione	
Codice fiscale	4L219Y	Codice fiscale	4L219Y	Codice fiscale	4L219Y	N° protocollo domanda	-
Nome		Nome		Nome		Data protocollo	-
Cognome		Cognome		Cognome		Data classificazione	-
Data	10/12/2020 15:07	Data	10/12/2020 15:11	Data	10/12/2020 15:11		



Grazie



Csi Piemonte

