

OPESSAN DIPENDENTI**DESCRIZIONE SERVIZI****Servizio: Situazione lavorativa Operatore Dipendente****Versione: 04 – 15 ottobre 2024**

Indice generale

Informazioni generali.....	3
Composizione del messaggio di richiesta da un sistema esterno generico.....	3
<i>Testata del messaggio (header)</i>	3
<i>Corpo del messaggio (body)</i>	4
Composizione del messaggio di risposta (comunicazione sincrona).....	5
<i>Testata del messaggio (header)</i>	5
<i>Corpo del messaggio (body)</i>	5
<i>Coda del messaggio (footer)</i>	11
Descrizione del servizio di Elenco Rapporti di Lavoro.....	11
Allegati.....	11

Informazioni generali

Il presente servizio esposto dal sistema informativo OpeSSan fornisce la situazione lavorativa di un operatore dipendente in base ai seguenti parametri di ricerca:

- Id Aura per identificare l'operatore;
- Azienda (non obbligatoria);
- Indicatore dati storici per richiedere la storia delle variazioni (variazioni dati stati lavorativi e qualifiche).

Quando è indicato il parametro Azienda, l'elenco dei rapporti è limitato alla specifica Azienda selezionata, altrimenti l'elenco è riferito all'ambito regionale.

L'immagine, riportata di seguito, descrive il flusso logico delle informazioni.

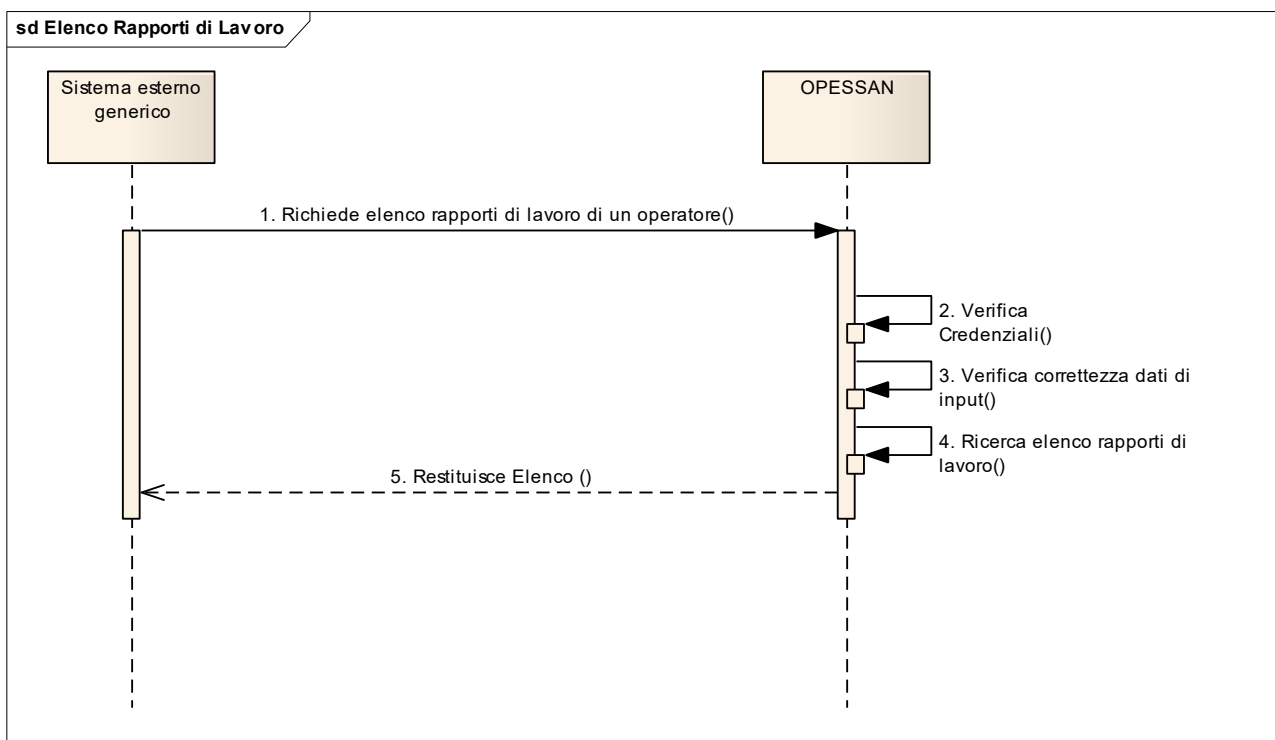

Composizione del messaggio di richiesta da un sistema esterno generico

Il messaggio utilizzato per implementare sotto forma di Web Services i servizi esposti da OPESSAN, si compone di due parti principali:

Testata del messaggio (header)

Header del messaggio				
#	Nome campo	Contenuto e regole	Tipo	Obbl

1	idAsr	Contiene l'identificativo dell'azienda sanitaria regionale. Es. 010201	string	obbligatorio
2	sender	Contiene il codice fiscale dell'operatore dell'ASR. Qualora non fosse possibile inviare tale codice si richiede in alternativa il codice fiscale del responsabile della Sicurezza dell'ASR.	string	obbligatorio
3	receiver	Identifica il sistema a cui è indirizzata la richiesta.	string	obbligatorio

Corpo del messaggio (body)

Le informazioni contenute nel body sono strutturate nel seguente modo:

Parametri di input

La sezione "Parametri di input" è costituita da una tabella con le seguenti informazioni:

nome campo	Identifica il nome del parametro di input riportato nel WSDL
contenuto e regole	Descrive le modalità di gestione del parametro
Tipo	Descrive la tipologia del dato (string, decimal, ecc.)
Obbl	Indica l'eventuale obbligatorietà del campo all'interno del WSDL

Parametri di input

#	Nome campo	Contenuto e regole	Tipo	Obbl
1	idAura	Identificativo univoco assegnato da AURA	decimal	Obbligatorio
2	azienda	Azienda di appartenenza dell'operatore sanitario	string	Facoltativo
3	indStorico	Indicatore dati storici. Indica che è richiesto lo storico delle variazioni quando è valorizzato a "S" (variazioni di stato lavorativo e qualifica). Valore di default "N".	string	Facoltativo

Composizione del messaggio di risposta (comunicazione sincrona)

Il messaggio utilizzato per implementare sotto forma di Web Services i servizi esposti da OpeSSan, si compone delle parti seguenti:

“Header del messaggio”	Contiene i riferimenti relativi a chi richiede l'esecuzione del servizio, chi riceve la richiesta e l'esito del servizio.
“Informazioni restituite” (Body del messaggio)	Contiene i dati di dettaglio restituiti dal servizio.
“Elenco Errori” (Footer)	Descrive l'eventuale elenco di messaggi di errore che si sono verificati a seguito dei controlli formali/logici.

Testata del messaggio (header)

Header del messaggio			
#	Nome campo	Contenuto	Tipo
1	sender	Identifica il sistema da cui proviene la richiesta.	string
2	idAsr	Contiene l'identificativo dell'azienda sanitaria regionale presente nel campo id del header della richiesta sopra-indicato. Es. 010201	string
3	receiver	Contiene il codice fiscale presente nel campo sender del header della richiesta sopra-indicato.	string
4	codiceRitorno	Contiene l'esito del servizio. Può assumere i seguenti valori: 1 → servizio eseguito correttamente; 0 → servizio fallito	int

Corpo del messaggio (body)

#	Nome campo	Contenuto e regole	Tipo
1	IdAura	Identificativo univoco assegnato da AURA	decimal
<i>infoRappLavoro - Dati rapporto di lavoro¹ (possono essere presenti una o due occorrenze se non è stato valorizzato in input il parametro Azienda) da valorizzarsi seguendo le indicazioni per la valorizzazione del rapporto di lavoro</i>			
2	azienda	Azienda di competenza per il rapporto di lavoro.	string
3	dataInizio	Data inizio attuale rapporto lavorativo. Formato ggmmaaaa.	date

¹ Possono essere presenti due occorrenze di rapporto di lavoro per lo stesso operatore sanitario presso Aziende diverse, se non è stato specificato in input il parametro Azienda. .

4	tipoRappLavoro	Tipo rapporto di lavoro. Può assumere i seguenti valori: 0 = Rapporto a tempo pieno 1 = Rapporto a tempo parziale 2 = Esonero	string
5	tipoPartTime	Tipologia di eventuale part-time. Può assumere i seguenti valori: 0 = Orizzontale 1 = Verticale null = no part-time	string
6	percPartTime	Percentuale di eventuale part-time svolto. Formato due interi e due decimali.	decimal
<i>InfoStatiLavorativi (possono essere presenti una o due occorrenze se non è stato valorizzato in input il parametro Azienda) da valorizzarsi seguendo le indicazioni per la valorizzazione dello stato lavorativo</i>			
7	azienda	Azienda di competenza per lo stato lavorativo	string
8	dataEvento	Data inizio stato lavorativo. Formato ggmmaaaa.	date
9	evento	Tipologia di evento che ha generato l'attribuzione dello stato lavorativo. Può assumere uno dei valori indicati in OPES--ALT-01-V05 Allegato Tecnico Disciplinare(definitivo).pdf par. 3.5 Eventi	string
10	stato	Stato lavorativo. Può assumere uno dei valori indicati in OPES--ALT-01-V05 Allegato Tecnico Disciplinare(definitivo).pdf par. 3.4 Stati del dipendente	string
<i>InfoQualifiche (possono essere presenti una o due occorrenze se non è stato valorizzato in input il parametro Azienda) da valorizzarsi seguendo le indicazioni per la valorizzazione della qualifica</i>			
11	azienda	Azienda di competenza per la qualifica	string
12	dataDecorrenza	Data di inizio della qualifica Formato ggmmaaaa	date
13	esclusivitàRapporto	Esclusività del Rapporto. Può assumere i seguenti valori: 0 = NO 1 = SI	string
14	tipoContratto	Tipologia del contratto. Può assumere i seguenti valori: 0 = Comparto 1 = Dirigenza	string
15	ruolo	Ruolo. Può assumere uno dei valori indicati in OPES--ALT-01-V05 Allegato Tecnico Disciplinare(definitivo).pdf par. 3.2	string

		Qualifiche del Contratto Comparto e 3.3 Qualifiche del Contratto Dirigenti	
16	categoria	Categoria. Può assumere uno dei valori indicati in OPES--ALT-01-V05 Allegato Tecnico Disciplinare(definitivo).pdf par. 3.2 Qualifiche del Contratto Comparto e 3.3 Qualifiche del Contratto Dirigenti	string
17	profiloProfessionale	Profilo Professionale. Può assumere uno dei valori indicati in OPES--ALT-01-V05 Allegato Tecnico Disciplinare(definitivo).pdf par. 3.2 Qualifiche del Contratto Comparto e 3.3 Qualifiche del Contratto Dirigenti	string
18	posizioneFunzionale	Posizione Funzionale. Può assumere uno dei valori indicati in OPES--ALT-01-V05 Allegato Tecnico Disciplinare(definitivo).pdf par. 3.2 Qualifiche del Contratto Comparto e 3.3 Qualifiche del Contratto Dirigenti	string
19	mansione	Mansione. Può assumere uno dei valori indicati in OPES--ALT-01-V05 Allegato Tecnico Disciplinare(definitivo).pdf par. 3.2 Qualifiche del Contratto Comparto e 3.3 Qualifiche del Contratto Dirigenti	string
StoricoStatiLavorativi (possono essere presenti più occorrenze se il campo di input "indStorico" è valorizzato ad "S") da valorizzarsi seguendo le indicazioni per la valorizzazione dello storico stati lavorativi			
20	azienda	Azienda di competenza per lo stato lavorativo	string
21	dataEvento	Data inizio stato lavorativo. Formato ggmmaaaa.	date
22	evento	Tipologia di evento che ha generato l'attribuzione dello stato lavorativo. Può assumere uno dei valori indicati in OPES--ALT-01-V05 Allegato Tecnico Disciplinare(definitivo).pdf par. 3.5 Eventi	string
23	stato	Stato lavorativo. Può assumere uno dei valori indicati in OPES--ALT-01-V05 Allegato Tecnico Disciplinare(definitivo).pdf par. 3.4 Stati del dipendente	string
24	dataFineEvento	Data fine stato lavorativo. Formato ggmmaaaa.	date
StoricoQualifiche (possono essere presenti più occorrenze se il campo di input "indStorico" è valorizzato ad "S") da valorizzarsi seguendo le indicazioni per la valorizzazione dello storico delle qualifiche			
25	azienda	Azienda di competenza per la qualifica	string
26	dataDecorrenza	Data di inizio della qualifica Formato ggmmaaaa	date
27	esclusivitàRapporto	Esclusività del Rapporto. Può assumere i seguenti valori: 0 = NO 1 = SI	string
28	tipoContratto	Tipologia del contratto. Può assumere i seguenti valori: 0 = Comparto 1 = Dirigenza	string
29	ruolo	Ruolo. Può assumere uno dei valori indicati in OPES--ALT-01-V05 Allegato Tecnico Disciplinare(definitivo).pdf par. 3.2 Qualifiche del Contratto Comparto e 3.3 Qualifiche del Contratto	string

		Dirigenti	
30	categoria	Categoria. Può assumere uno dei valori indicati in OPES--ALT-01-V05 Allegato Tecnico Disciplinare(definitivo).pdf par. 3.2 Qualifiche del Contratto Comparto e 3.3 Qualifiche del Contratto Dirigenti	string
31	profiloProfessionale	Profilo Professionale. Può assumere uno dei valori indicati in OPES--ALT-01-V05 Allegato Tecnico Disciplinare(definitivo).pdf par. 3.2 Qualifiche del Contratto Comparto e 3.3 Qualifiche del Contratto Dirigenti	string
32	posizioneFunzionale	Posizione Funzionale. Può assumere uno dei valori indicati in OPES--ALT-01-V05 Allegato Tecnico Disciplinare(definitivo).pdf par. 3.2 Qualifiche del Contratto Comparto e 3.3 Qualifiche del Contratto Dirigenti	string
33	mansione	Mansione. Può assumere uno dei valori indicati in OPES--ALT-01-V05 Allegato Tecnico Disciplinare(definitivo).pdf par. 3.2 Qualifiche del Contratto Comparto e 3.3 Qualifiche del Contratto Dirigenti	string
34	dataFine	Data di fine della qualifica Formato ggmmaaaa	date
<i>InfoSediContrattuali (possono essere presenti una o due occorrenze se non è stato valorizzato in input il parametro Azienda) da valorizzarsi seguendo le indicazioni per la valorizzazione della sede contrattuale</i>			
21	azienda	Azienda di competenza per la sede contrattuale	string
22	titolareAzienda	Azienda che ha stipulato il contratto (codifica da ASN)	string
23	strutturaAttivitaOsp	Eventuale struttura ospedaliera di riferimento (codifica da ASN). Può assumere il valore NULL	string
24	centroResponsabilita	Eventuale centro di responsabilità associato al titolare di azienda ed eventualmente alla struttura di attività ospedaliera (codifica da ASN). Può assumere il valore NULL	string
25	puntoFisico	Eventuale punto fisico associato al titolare di azienda (eventualmente alla struttura di attività ospedaliera) ed al centro di responsabilità (codifica da ASN). Può assumere il valore NULL	string
<i>InfoSediOperative (possono essere presenti più occorrenze associate ad un'azienda o a due aziende se non è stato valorizzato in input il parametro Azienda) da valorizzarsi seguendo le indicazioni per la valorizzazione delle sedi operative</i>			
26	azienda	Azienda di competenza per la sede operativa	string
27	titolareAzienda	Azienda presso cui opera (codifica da ASN)	string
28	strutturaAttivitaOsp	Eventuale struttura ospedaliera di riferimento (codifica da ASN). Può assumere il valore NULL	string
29	centroResponsabilita	Centro di responsabilità associato al titolare di azienda ed eventualmente alla struttura di attività ospedaliera (codifica da ASN)	string
30	puntoFisico	Punto fisico associato al titolare di azienda (eventualmente alla struttura di attività ospedaliera) ed al centro di responsabilità (codifica da ASN)	string
31	matricola	Eventuale matricola associata al titolare di azienda (eventualmente alla struttura di attività ospedaliera), al centro di responsabilità ed al punto fisico (codifica da ASN). Può assumere il valore NULL	string
32	dataInizioSedeOp	Data inizio attività presso sede operativa Formato ggmmaaaa	date

33	dataFineSedeOp	Eventuale data fine attività presso sede operativa. Può non essere valorizzata Formato ggmmaaaa	date
<i>InfoPosizioneProfessionale (possono essere presenti una o due occorrenze se non è stato valorizzato in input il parametro Azienda) da valorizzarsi seguendo le indicazioni per la valorizzazione sotto richiamate</i>			
34	azienda	Azienda di competenza per la posizione professionale	string
35	titoloStudio	Titolo di studio secondo la codifica adottata in Conto Annuale. Può assumere i seguenti valori: 003000 = Comparto 004000 = Licenza media superiore 004500 = Laurea breve 005000 = Laurea 007000 = Specializzazione post laurea / Dottorato di ricerca 008000 = Altri titoli post laurea Per la sua valorizzazione seguire le indicazioni riportate in valorizzazione titolo di studio	string
36	anniAnzianitaServPrec	Eventuali anni anzianità servizio precedente. Può assumere il valore NULL Per la sua valorizzazione seguire le indicazioni riportate in valorizzazione anzianità di servizio precedente	string
37	mesiAnzianitaServPrec	Eventuali mesi anzianità servizio precedente. Può assumere il valore NULL Per la sua valorizzazione seguire le indicazioni riportate in valorizzazione anzianità di servizio precedente	string
38	giorniAnzianitaServPrec	Eventuali giorni anzianità servizio precedente. Può assumere il valore NULL Per la sua valorizzazione seguire le indicazioni riportate in valorizzazione anzianità di servizio precedente	string
39	anniAnzianitaServASR	Anni anzianità servizio presso ASR valorizzazione anzianità di servizio presso ASR	string
40	mesiAnzianitaServASR	Mesi anzianità servizio presso ASR valorizzazione anzianità di servizio presso ASR	string
41	giorniAnzianitaServASR	Giorni anzianità servizio presso ASR valorizzazione anzianità di servizio presso ASR	string
42	dataInizioAttCertific	Eventuale data inizio attività di certificatore. Può non essere valorizzata Per la sua valorizzazione seguire le indicazioni riportate in valorizzazione attività di certificatore Formato ggmmaaaa	date
43	dataFineAttCertific	Eventuale data fine attività di certificatore. Può non essere valorizzata Per la sua valorizzazione seguire le indicazioni riportate in valorizzazione attività di certificatore Formato ggmmaaaa	date
44	dataInizioAttPresc	Eventuale data inizio attività di prescrittore. Può non essere valorizzata Per la sua valorizzazione seguire le indicazioni riportate in valorizzazione attività di prescrittore Formato ggmmaaaa	date
45	dataFineAttPresc	Eventuale data fine attività di prescrittore. Può non essere valorizzata Per la sua valorizzazione seguire le indicazioni riportate in valorizzazione attività di prescrittore	date

Formato ggmmaaaa

InfoLiberaProfessione (possono non essere presenti occorrenze oppure occorrenze associate ad un'azienda o a due aziende se non è stato valorizzato in input il parametro Azienda) da valorizzarsi seguendo le indicazioni per la valorizzazione sotto richiamate

46	azienda	Azienda di competenza per l'attività di libera professione	string
47	tipologiaPersonale	Tipologia Personale. Può assumere i seguenti valori: 0 = Aziendale/Strutturato 1 = Universitario 2 = Convenzionato Per la sua valorizzazione seguire le indicazioni riportate in valorizzazione tipologia di personale	string
48	esclusivitàRapporto	Esclusività del Rapporto. Può assumere i seguenti valori: 0 = NO 1 = SI Per la sua valorizzazione seguire le indicazioni riportate in valorizzazione esclusività rapporto	string
49	AttivitaLiberaProfessione	Attività di libera professione. Può assumere i seguenti valori: 1 = SI 2 = NO Per la sua valorizzazione seguire le indicazioni riportate in valorizzazione libera professione	string
50	TipologiaLiberaProfessione	Eventuale tipologia di attività di libera professione. Può assumere i seguenti valori: NULL 0 = Intra 1 = Allargata 2 = Mista Per la sua valorizzazione seguire le indicazioni riportate in valorizzazione libera professione	string
51	titolareAzienda	Eventuale azienda presso cui svolge attività di libera professione (codifica da ASN). Può assumere il valore NULL Per la sua valorizzazione seguire le indicazioni riportate in valorizzazione sedi libera professione	string
52	strutturaAttivitaOsp	Eventuale struttura ospedaliera di riferimento associata al titolare di azienda (codifica da ASN). Può assumere il valore NULL Per la sua valorizzazione seguire le indicazioni riportate in valorizzazione sedi libera professione	string
53	centroResponsabilita	Eventuale centro di responsabilità associato al titolare di azienda ed alla struttura di attività ospedaliera (codifica da ASN). Può assumere il valore NULL Per la sua valorizzazione seguire le indicazioni riportate in valorizzazione sedi libera professione	string
53	puntoFisico	Eventuale punto fisico associato al titolare di azienda, alla struttura di attività ospedaliera ed al centro di responsabilità (codifica da ASN). Può assumere il valore NULL Per la sua valorizzazione seguire le indicazioni riportate in valorizzazione sedi libera professione	string
55	matricola	Eventuale matricola associata al titolare di azienda, alla struttura di attività ospedaliera, al centro di responsabilità ed al punto fisico (codifica da ASN). Può assumere il valore NULL Per la sua valorizzazione seguire le indicazioni riportate in valorizzazione sedi libera professione	string

Coda del messaggio (footer)

La coda del messaggio riporta una serie di eventuali segnalazioni ad uso dei sottoscrittori. Tale coda è valorizzata solo se codiceRitorno = 0. Per ogni segnalazione sono riportate le seguenti informazioni:

Footer del Messaggio - Elenco Errori (previste zero o più occorrenze)			
#	Nome campo	Contenuto e regole	Tipo
1	Codice	Codice del messaggio	string
2	Descrizione	Descrizione del messaggio	string
3	Tipo	Può assumere il valore I (informativa), E (errore bloccante)	string

Descrizione del servizio di Elenco Rapporti di Lavoro

Il servizio consente di ricercare le informazioni relative ai rapporti di lavoro di un operatore sanitario dipendente.

Il servizio deve operare su un canale https.

Si prevede che vengano effettuate le seguenti attività:

1. verifica delle credenziali del sistema richiedente (user e password);
2. verifica della correttezza formale delle informazioni (presenza di tutti i campi obbligatori e, dove possibile, verifica della loro correttezza formale);
3. restituisce una o due occorrenze con i dati di rapporto di lavoro, stati lavorativi e qualifiche (solo rapporti attivi).
4. se richiesto viene restituito lo storico delle variazioni relative agli stati lavorativi ed alle qualifiche.

Allegati

Valorizzazione rapporto di lavoro

Partendo dal codice identificativo Aura:

il sistema cerca il codice dell'azienda di appartenenza del soggetto per reperire il rapporto di lavoro (se non è stato specificato in input) o direttamente il rapporto di lavoro per l'azienda indicata

se non viene reperita alcuna occorrenza viene restituito l'errore "Nessun rapporto di lavoro presente in OpeSSan" (codice errore = E1010)

Valorizzazione stato lavorativo

	OPESSAN DIPENDENTI DESCRIZIONE SERVIZI	OPES—SER-TS4 Pag. <u>12</u> di 14
---	---	--

Partendo dai rapporti di lavoro reperiti al punto precedente, il sistema rileva le informazioni inerenti gli stati lavorativi attivi

Valorizzazione qualifica

Per ciascun rapporto di lavoro vengono reperite le informazioni inerenti le qualifiche attive

Valorizzazione storico stati lavorativi

Per ciascun rapporto di lavoro vengono reperite le informazioni relative allo storico degli stati di assunzione dell'azienda (se specificata in input) o di tutte le aziende

Valorizzazione storico qualifiche

Per ciascun rapporto di lavoro vengono reperite le informazioni relative allo storico delle qualifiche attribuite per l'azienda (se specificata in input) o per tutte le aziende

Valorizzazione sede contrattuale

Per ciascun rapporto di lavoro vengono reperite le informazioni inerenti alle sedi contrattuali dell'azienda (se specificata in input) o di tutte le aziende

Valorizzazione sedi operative

Per ciascun rapporto di lavoro vengono reperite le informazioni inerenti alle sedi operative

Valorizzazione titolo studio

Per ciascun rapporto di lavoro vengono reperite le informazioni inerenti al titolo di studio

Valorizzazione anzianità di servizio precedente

Per ciascun rapporto di lavoro vengono reperite le informazioni inerenti alle anzianità di servizio precedenti

Valorizzazione attività di certificatore

Per ciascun rapporto di lavoro vengono reperite le informazioni inerenti le date di inizio e fine attività di certificatore

	OPESSAN DIPENDENTI DESCRIZIONE SERVIZI	OPES—SER-TS4 Pag. <u>13</u> di 14
---	---	--

Valorizzazione attività di prescrittore

Per ciascun rapporto di lavoro vengono reperite le informazioni inerenti le date di inizio e fine attività di prescrittore

Valorizzazione tipologia di personale

Per ciascun rapporto di lavoro vengono reperite le informazioni inerenti la tipologia personale

Valorizzazione esclusività rapporto

Per ciascun rapporto di lavoro vengono reperite le informazioni inerenti l'esclusività del rapporto di lavoro

Valorizzazione libera professione

Per ciascun rapporto di lavoro vengono reperite le informazioni inerenti la libera professione

Valorizzazione sedi libera professione

Per ciascun rapporto di lavoro vengono reperite le informazioni inerenti le sedi in cui viene svolta l'attività di libera professione

Valorizzazione anzianità di servizio presso ASR

Per ciascun rapporto di lavoro vengono reperite le informazioni inerenti l'anzianità di servizio svolta dal soggetto per l'azienda

Il presente documento include i seguenti allegati:

- Elenco degli errori elencati nel file OPES--LST-01-VU-Elenco messaggi.xls
- WSDL del servizio nel file OPES--SSI-01-V01-WSDL Operatore Dipendente.xml
- Esempio di request

```
<soapenv:Envelope xmlns:opes="http://opessan.opessanws.def.csi.it/"
xmlns:soapenv="http://schemas.xmlsoap.org/soap/envelope/">
  <soapenv:Header>
```

```
<wsse:Security soapenv:mustUnderstand="1" xmlns:wsse="http://docs.oasis-
open.org/wss/2004/01/oasis-200401-wss-wssecurity-secext-1.0.xsd" xmlns:wsu="http://docs.oasis-
open.org/wss/2004/01/oasis-200401-wss-wssecurity-utility-1.0.xsd">
  <wsse:UsernameToken wsu:Id="UsernameToken-
E2285AB5BB5A8E615D171378460263422">
    <wsse:Username>....</wsse:Username>
    <wsse:Password Type="http://docs.oasis-open.org/wss/2004/01/oasis-200401-wss-
username-token-profile-1.0#PasswordText">....</wsse:Password>
    <wsse:Nonce EncodingType="http://docs.oasis-open.org/wss/2004/01/oasis-200401-wss-
soap-message-security-1.0#Base64Binary">xMmyju2Z2yAbKz3NBJl6ng==</wsse:Nonce>
    <wsu:Created>2024-04-22T11:16:42.634Z</wsu:Created>
  </wsse:UsernameToken>
</wsse:Security>
</soapenv:Header>
<soapenv:Body>
  <opes:getSituazioneLavorativa>
    <!--Optional:-->
    <arg0>
      <header>
        <sender>AAABBB99C99D999E</sender>
        <idAsr>010203</idAsr>
        <receiver/>
      </header>
      <body>
        <idAura>84575</idAura>
        <!--Optional:-->
        <azienda/>
        <!--Optional:-->
        <indStorico/>
      </body>
    </arg0>
  </opes:getSituazioneLavorativa>
</soapenv:Body>
</soapenv:Envelope>
```